EL DIARIO PALENTINO

N.º RETUNDIDO 6.848

Fundado en 1882 y 1890

TELEFONOS
1353 REDACCIÓN
1526 IMPRENTA
2006 ADMINISTRACIÓN

EL DIA DE PALENCIA

Depósito Legal: P—3—1959

(Franqueo concertado)

DIRECCIONES
DIRECCIÓN Y TALLERES: MAYOR, 99
APARTADO DE CORREOS, 17

MIERCOLES 8 MAYO 1963

EDICION MADRUGADA
1'50 ptas.

HAITI

El Jefe del Estado dominicano estudió los planes de INVASION DE HAITI

Pesimismo en la OEA, cuyo Presidente advirtió que "hay serias posibilidades de un conflicto armado"

Santo Domingo, 7.—El presidente de la República Dominicana, Bosch, y los miembros de su gabinete, se han reunido para estudiar los planes de una posible invasión de Haití. Mientras tanto se informa que fuerzas adicionales han sido trasladadas a la frontera con Haití, apoyadas por carros de combate.—Efe.

PESIMISMO EN LA O. E. A.

Nueva York, 7.—El consejo de la Organización de Estados Americanos celebró una reunión de dos horas sin adoptar ninguna resolución.

El presidente Gonzalo Facio, advirtió que «hay serias posibilidades de un encuentro armado en Haití».

Fue informado de que la República Dominicana estaba dispuesta a presentar nuevas acusaciones contra Haití, según dijo el mismo Facio a los informadores.—Efe.

SE HACEN ESFUERZOS PARA EVITAR EL CONFLICTO

Wáshington, 7. — Alberto Zuleta, presidente de la comisión investigadora de la OEA en la disputa entre Haití y Santo Domingo ha decidido —de acuerdo con Gonzalo Facio, presidente del consejo de la Organización de Estados Americanos— permanecer el tiempo necesario en Santo Domingo con el objeto de intentar evitar que el gobierno dominicano ejecute su amenaza de invadir Haití, según señalan fuentes autorizadas.—Efe.

SE PROMETE PASAPORTE A TODOS LOS REFUGIADOS POLITICOS EN EMBAJADAS

Puerto Príncipe (Haití), 7.—El ministro de Asuntos Exteriores, René Chalmers, ha declarado que a todos los refugiados políticos que se hallan asilados en embajadas de países hispanoamericanos, les será concedido salvoconducto para abandonar el país.

Esta decisión parece constituir una concesión por parte de Haití para evitar una posible invasión dominicana.—Efe.

DIECINUEVE REFUGIADOS EN LA EMBAJADA ARGENTINA

Buenos Aires, 7.—El ministro argentino de Asuntos Exteriores ha revelado que 19 haitianos han buscado refugio en la embajada argentina de Puerto Príncipe, donde se les concedió el derecho de asilo.

«La situación —agregó— ha creado un problema muy delicado y la necesidad de una solución rápida, implica la eventual intervención internacional».—Efe.

HOY, REUNION DEL CONSEJO DE SEGURIDAD

Nueva York, 7.—El presidente del Consejo de Seguridad de la ONU, Roger Sydoux, espera poder fijar una fecha, hoy, para la sesión de urgencia que Haití desea se convoque para tratar sobre la crisis con la República Dominicana.—Efe.

Nasser con Ben Bella

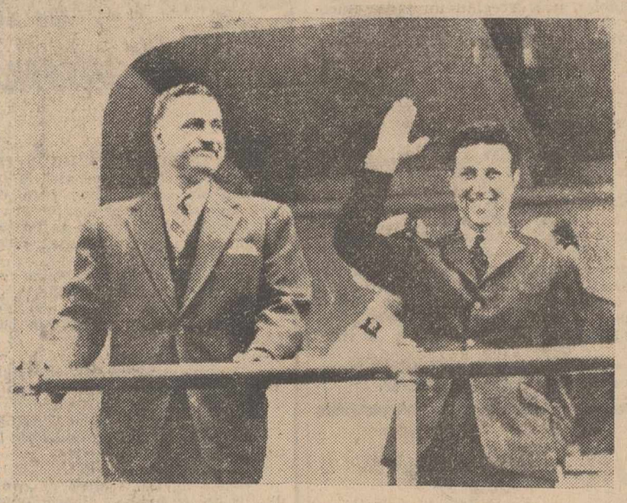

Argel.—El presidente Nasser llegó a Argel, donde fué recibido por Ben Bella. El presidente de la RAU fué objeto de un recibimiento apoteósico por parte de la multitud y cerca de una veintena de personas resultaron heridas por los apretones y pisotones al paso del cortejo. En la foto, el presidente Nasser y Ben Bella, a bordo del yate del presidente de la RAU.—(Foto Europa Press)

La II Convención bienal de la industria farmacéutica

Interesantes conclusiones

Madrid, 7.—Han continuado las tareas de la II Convención bienal de la industria farmacéutica.

En la Facultad de Farmacia, se estudió la segunda ponencia, titulada "Nueva legislación farmacéutica española" y "Relaciones de la industria farmacéutica con la administración". Son autores de esta ponencia, los señores don Jesús González Pérez, don Gonzalo Urgoiti y don Juan Antonio Andreu.

Después de un vivo debate, originado por la importancia de esta ponencia, se redactaron las siguientes conclusiones:

Primera.—Es necesaria una reglamentación orgánica y sistemática de la industria farmacéutica, que supere la heterogeneidad de disposiciones vigentes y ponga fin a la política de transitoriedad a la que dió lugar la orden de 6 de febrero de 1962. Aún cuando preferible una disposición con jerarquía de ley, un decreto podría ser suficiente para llegar a una reglamentación adecuada de la industria farmacéutica.

2.—La Reglamentación sanitaria de la industria farmacéutica española deberá inspirarse en los principios siguientes:

Primero: Exigencia a todos los laboratorios de especialidades de los instrumentos técnicos necesarios para una adecuada elaboración de sus especialidades, a lo que se condicionará el otorgamiento de la correspondiente autorización.

Segundo: Libertad de registro de especialidades.

Tercero: Libertad vigilada de precios.

Cuarto: Establecimiento de un eficaz sistema de inspección que permita a través de una rígida aplicación de las exigencias técnicas de la nueva reglamentación, superar los dos defectos que suelen señalarse en la situación actual de la industria: multiplicidad de laboratorios y de especialidades.

Tercera.—Es una imperiosa necesidad modificar la vigente reglamentación del Seguro Obligatorio de Enfermedad, en orden a las prestaciones farmacéuticas, con la audiencia de cada uno de los estamentos. Con respecto a la industria farmacéutica, deben tenerse en cuenta las normas siguientes:

Primera.—Que por rápida que sea la elaboración de la nueva regulación, se proceda a una inmediata revisión del petitorio en cumplimiento de los claros preceptos vigentes.

Segunda.—Supresión del petitorio o bien su sustitución por la lista de medicamentos excluídos de la prescripción facultativa, de modo que el registro de una especialidad en la Dirección General de Sanidad suponga automáticamente, su admisión en el Seguro Obligatorio de Enfermedad.

Tercera.—Sustituir el complicado sistema de descuentos actual por una contribución económica directa al SOE de cada uno de los estamentos farmacéuticos determinada por régimen de concierto.—Cifra.

El Secretario General de la Organización Sindical, en Albacete

Albacete, 7.—El secretario general de la Organización Sindical y Consejero del Reino, ha sido recibido por las primeras autoridades y jerarquías, que le cumplimentaron y acompañaron en sus diversas visitas a dependencias sindicales.

El señor Lamata recorrió las dependencias de la Casa Sindical y se trasladó después al Taller-Escuela Sindical de Oficios Femeninos, en el que reciben enseñanzas diurnas y nocturnas trescientas veintidós alumnas, hijas de trabajadores, y en el que se desarrolla actualmente un curso intensivo de formación profesional, en los gremios de camisería y sastrería, que durará seis meses, patrocinado por el Ministerio de Trabajo.

Estuvo después en el Taller-Escuela de Formación Profesional Industrial, masculino «Nuestra Señora del Lano», emplazado en un moderno edificio de reciente construcción, que cuenta con 373 alumnos, y en el que también se celebra otro curso intensivo, patrocinado asimismo por el Ministerio, y que tendrá una duración de otros seis meses, en el que se dan enseñanzas de delineante, albañilería, electricidad y forja.

Posteriormente, el secretario general presidió, en la Casa Sindical, sendas reuniones con las juntas rectoras de las Cooperativas del Campo y con el Cabildo de la Cámara Sindical Agraria, en las que le fueron expuestos los avances experimentados por el cooperativismo en el campo albacetense, que cuenta con una red de Cooperativas agrícolas de las más extensas de España. También le fueron explicados los problemas pendientes de resolución que afectan, principalmente, a la colonización de amplias zonas del campo manchego.

A mediodía, el señor Lamata, celebrará una conferencia de Prensa y, después, será obsequiado con una comida.—Cifra.

Maniobras en la Ría de Vigo

525 caballeros alumnos de la Escuela Naval Militar de Marina y de la Agrupación Anfibia, apoyados por 20 unidades navales, aviones y helicópteros, han participado en la «Operación Bato Primero», consistente en un desembarco en la isla de Monteagudo (Cíes), a la entrada de la ría de Vigo, para destruir una supuesta base de lanzamiento de cohetes. En la foto, la Infantería de Marina en el momento de asaltar la playa.—(Foto Fiel)

España podrá acoger este año a cerca de 10.000.000 de turistas

En pocos años, el turismo se ha convertido en la primera industria española

París, 7.—La Agencia France Presse informa que el «boom» turístico español continúa desarrollándose. Las cifras de las vacaciones de Pascuas, que han aumentado en un 20 por 100 con respecto a las del año pasado —que supuso un récord— parecen indicar que España podría acoger este año a cerca de diez millones de turistas y llevar esta cifra hasta los 13 millones en 1967. En 1962, visitaron este país cerca de 8.700.000 turistas.

El turismo se han convertido, en pocos años, en la primera industria española, y de importancia vital para su desarrollo económico. El año pasado produjo 475 millones de dólares (2.375 millones de francos) en divisas extranjeras, cuando la totalidad de exportaciones no llegaron a 750 millones de dólares. España ofrece esta particularidad, única en el mundo, de equilibrar el déficit de su balanza comercial, que se eleva a 650 millones de dólares, con los recursos del turismo y los envíos de fondos de los trabajadores que tiene en el extranjero, 175 millones de dólares.

El turismo es, pues, objeto de preocupación particular por parte del Gobierno español que le ha consagrado un ministro especial, don Manuel Fraga Iribarne, que detenta la doble cartera de Información y Turismo. España está, en efecto, ante problemas difíciles, si quiere continuar desarrollando el turismo al mismo tiempo que su economía. El desarrollo económico ha provocado un alza de precios que el ministro de Turismo está determinado que no repercuta sobre los precios de los hoteles. España quiere seguir siendo el país más barato de Europa.

Pero al mismo tiempo, que el equipo turístico, principalmente hotelero, continúe creciendo al ritmo de los visitantes extranjeros. Para conciliar estos imperativos contradictorios, el ministro de Turismo ha desencadenado la operación «Precios» que se concreta en la puesta en vigor de una nueva tarifa hotelera a partir del uno de mayo de 1963.

Los precios de los hoteles en España han aumentado desde luego, pero no tanto como los hoteles lo esperaban ni tanto como el público lo temía.

La pieza maestra de esta operación es la «Guía de Hoteles» publicada en siete idiomas por el ministro de Turismo —español, inglés, francés, italiano, portugués, alemán y sueco—. Esta guía que será vendida en España, pero será distribuída gratuitamente en el extranjero en las oficinas de turismo españolas, permitirá a los visitantes extranjeros conocer fácilmente los hoteles, sus direcciones, los precios de apertura anual, número de habitaciones y los precios. A partir del uno de mayo, los hoteles deberán facturar globalmente, es decir, servicios e impuestos incluídos.

Después de la operación «Precio» España sigue, por lo menos en los hoteles, con precios baratos. Una habitación para una persona con cuarto de baño costará entre 300 y 350 pesetas en un hotel de lujo, aproximadamente 170 en un hotel de primera categoría «A» y 120 en uno de primera categoría «B».

Las autoridades españolas esperan que el año 1963, sea un año de récord para el turismo, a pesar de una disminución sensible de extranjeros en los meses de octubre y febrero, debido sobre todo a la baja de turistas franceses en ese período. El frío del invierno pasado parece ser el principal responsable de esta situación, pues, en abril, las cifras batirán con toda seguridad las de 1962, que ya habían aumentado en 51 por 100 con relación al año 1961.

Los franceses continúan siendo con mucho los primeros clientes turísticos de España: En 1962, cerca de 3.800.000 pasaron allí sus vacaciones; siguen los ingleses, con 899.000; los alemanes con 666.000; portugueses, con 449.000; americanos, con 441.000. Pero España atrae cada vez más a los escandinavos, los turistas daneses han aumentado en un 66,6 por 100 en relación al año precedente. Los noruegos en un 30,7 por 100 y los suecos en un 24 por 100. «La Costa del Sol» en los alrededores de Málaga, parece fascinar a las gentes del norte.

El «boom» extraordinario del turismo español, que ha hecho pasar el número de visitantes de 1.485.000 en 1952 a 8.700.000 en 1962, no disminuye antes al contrario acelera. El esfuerzo hecho por este país para mejorar su equipo turístico incita cada vez a más extranjeros a venir a visitar sus tesoros artísticos, a dorarse a los rayos del sol y a temblar en sus corridas de toros. Este año una docena de nuevos paradores construídos por el Estado a lo largo de las carreteras van a ser inaugurados. Una quincena de oficinas de información turística para el extranjero serán abiertas, nuevas carreteras asfaltadas y circuitos turísticos abiertos.

(Continúa en última página)

El líder sin miedo a los montes

Bilbao.—Anquetil, en magnífica forma escala el Sollube, y conserva su posición de líder, a pesar de no dar tanta importancia a la montaña

El tesoro se evalúa en 2.856 millones de pesetas

Se halla enterrado bajo 26 metros de arena y 13 metros de agua

Un hombre rana comenzará una fabulosa caza para recuperarlo

Johannesburgo, 7.—Un hombre rana belga comenzará, dentro de algunas semanas, una fabulosa caza para recuperar un tesoro que se evalúa en diecisiete millones de libras esterlinas (2.856 millones de pesetas), y se halla enterrado bajo veintiséis metros de arena y trece metros de agua, en las costas de Africa del Sur.

Se ha formado una sociedad con un capital de doscientas mil libras esterlinas para financiar el proyecto, cuyo iniciador es el belga Guido de Backer. El tesoro se encuentra a bordo del navío "Grovesnor", que naufragó en 1782, en la costa de Pondoland, al Este del Cabo, cuando se dirigía a Inglaterra tras un viaje a las Indias y a Extremo Oriente. El tesoro comprende —según Backer— 162.378 piezas de oro, 19 cajas conteniendo diamantes, zafiros y esmeraldos, 720 barras de oro y 1.450 barras de plata.

Las aduanas sudafricanas han otorgado el permiso para la recuperación del tesoro, acordando que debe pagarse —según la ley— un quince por ciento de su valor al Gobierno sudafricano.

Deberá excavarse un túnel hasta el navío naufragado que se halla cubierto de arena. Tras esta operación, los hombres rana podrán entrar en el buque para retirar el tesoro.—Efe.

Grimau y Eichmann

Una interesante carta publicada en el periódico mejicano "Excelsior"

Se pone de manifiesto la organización internacional del comunismo

Méjico, 6.—En el diario «Excelsior» se publica en forma destacada la carta del ingeniero Alfredo Sánchez Torres, que fue publicada en el periódico «El Dictamen». La carta dice lo siguiente:

«Antes de entrar en materia, es fuerza aclarar que yo no soy político, ni jamás he estado mezclado en política de ninguna especie, así que mucho menos albergo teorías exóticas ni de derecha ni de izquierda, pero leo la Prensa y alguno que otro libro que compro en el comercio local, por lo que es natural que mi criterio lo tenga formado como todo ser humano que piensa y razona.

«He dejado pasar los primeros días, con el fin de obtener más información por la forma en que se han desarrollado los acontecimientos. La primera noticia la leí en «El Dictamen», con el encabezado «El Gobierno español ejecutó al comunista Grimau García», y a continuación: fueron asaltadas en Méjico las oficinas del Gobierno español —este último párrafo fue lo que despertó mi curiosidad—, ¿por qué se había cometido este atropello? Leí «El Dictamen y leí el «Excelsior» y con toda esa información no puedo menos de exclamar: ¡Qué magnífica organización internacional tiene el comunismo!, un solo aviso y como si se apretara un botón, salta todo el aparato con un sincronismo perfecto.

"Como todo el mundo sabe, el español Grimau fue una personalidad comunista, en la misma forma que el alemán Eichmann fue una personalidad nazi, así que pongámoslos en la balanza.

"1.—Julián Grimau ha sido ajusticiado 25 años después de los crímenes que se le acusan; también a Eichmann se le juzgó 25 años después.

"2.—A Julián Grimau se le juzgó y condenó por crímenes de guerra; también a Eichmann le juzgaron por el mismo delito.

"3.—Julián Grimau asesinó a españoles, es decir a compatriotas; Eichmann asesinó a judíos, es decir, a extranjeros, ya que el ario, según ellos se considera puro de raza.

"4.—Julián Grimau después de la guerra civil española continuó activo, inclusive participó en las huelgas de España del pasado año (lo confesó), en una palabra, fue un reincidente; Eichmann después de la guerra mundial escapó y trató de pasar inadvertido, no fue reincidente.

"5.—Julián Grimau fue aprehendido dentro de territorio español por la Policía española; Eichmann fue aprehendido en Argentina y apresado por la Policía, que violó la soberanía de esa nación suramericana.

"Después de hacer este análisis comparativo: ¿quién habrá dado más motivos para que le ajusticiaran, el comunista Grimau o el nazi Eichmann, y por qué cuando ejecutaron a Eichmann no hubo esa escandalera?

"¿Aquello, sí fue justo y esto no lo fue? o ¿será que vale más la vida de un español o la de un cubano? Porque a cada rato mandan al paredón a los pobres cubanos y nunca he sabido que haya sido destrozada la embajada de Fidel.

"Por eso es que digo: ¡Qué magnífica organización internacional tienen los comunistas! Sigo leyendo y me llama la atención que en la protesta de Italia participó en la trifulca la hija del jefe comunista Palmiro Togliatti; extraña coincidencia, porque aquí en nuestra capital, también el agitador comunista Isidro Ponce Moineo llevó a su hijo para que le ayudara a destrozar y para protegerse en caso de necesidad, co-

(Continúa en sexta página)

Doña Carmen Polo de Franco, en Covadonga

La esposa de S. E. oyó misa y almorzó en el histórico lugar

Oviedo, 7.—Ha llegado a Covadonga la esposa de S. E. el Jefe del Estado, doña Carmen Polo de Franco.

En el histórico Santuario y después de oír Misa, fue obsequiada con un almuerzo por las autoridades provinciales.—Cifra.

LA HORA INTERNACIONAL

Por JOSE LUIS ALONSO ALMODOVAR

El pensamiento político del futuro canciller alemán, Erhard

Hace unos días —como recordarán todos nuestros lectores— la comisión ejecutiva del partido cristianodemócrata de Alemania tomó el fundamental acuerdo de designar al profesor Ludwig Erhard como heredero oficial del canciller Adenauer, cuando éste se retire de la política activa en otoño próximo. La noticia tenía extraordinaria importancia para toda Europa. El papel alemán continúa en alza, y la República federal de Bonn es ya pieza básica para la seguridad del mundo libre. Una pregunta viene, pues, repitiéndose en todas partes en los últimos días: ¿qué representa la sustitución de Adenauer por Erhard?, o, dicho de otra forma, ¿qué cambios deben esperarse en este decisivo relevo? El propio vicecanciller contesta a la interrogante en una importantísima declaración que acaba de hacer al gran periodista neoyorquino William Randolph Hearts, en su despacho del Ministerio alemán de Economía, y de la que, por su singular trascendencia, queremos comentar hoy algunas afirmaciones.

Después de exponer la caótica situación de Alemania, al terminar la segunda guerra mundial, y las principales medidas de gobierno que pusieron en marcha el conocido «milagro económico», plantea Erhard el punto esencial de sus manifestaciones: «Si resulto elegido canciller, dice, no introduciré ningún cambio en los principios básicos de nuestra política. La cohesión del mundo libre es absolutamente necesaria, y Alemania seguirá cooperando en esta dirección». De forma rotunda, por tanto, asegura el ministro la continuidad política del régimen y la lealtad plena a los compromisos de Alemania con la alianza occidental. La retirada de Adenauer, campeón de la energía y la intransigencia anticomunistas, habían alarmado en la Europa libre. No hay motivo para ello. Cuando el periodista le pregunta directamente si él será un auténtico continuador de la política del anciano canciller, Erhard responde tajante: «Efectivamente. No olviden que, salvo ligeras diferencias domésticas, yo siempre he estado de acuerdo con Adenauer, sobre todo en cuanto se refiere a la política exterior, a los planes de defensa y a la unidad europea». En suma, todo un palpitante programa, en que la admirable entereza política del doctor Adenauer seguirá siendo la bandera de su sucesor.

Habla, después, del ex-ministro Strauss y de su lamentable polémica con «Der Spiegel», en tonos muy elogiosos para el gran político bávaro, que, pese a todo, sigue siendo una de las figuras más eminentes de la nación. El presupuesto de Defensa alcanza ya los 18.000 millones de marcos, y Erhard se muestra decidido partidario de incrementar la participación alemana en la seguridad europea, constituyéndose en pieza principal de la organización defensiva del mundo libre. Las posibilidades de Europa son inmensas, y «yo no puedo por menos de verlas con verdadero optimismo». Se temió, además, que el futuro canciller no fuera tan decidido europeísta como su antecesor. También aquí es claro e inequívoco en su juicio: «Los Estados Unidos de Europa serán una realidad con el tiempo. Confío plenamente en que tal momento llegará». Sabido es que no coincide del todo con la teoría del general De Gaulle en torno a la llamada «Europa de las Patrias», pero la fricción se centra en la estructura jurídica que vaya a tener la unificación. El fondo político —Erhard acaba de proclamarlo— es felizmente idéntico.

Por último, aborda el desarrollo económico de Rusia. Su excepcional talla de economista y de genial realizador del progreso alemán avalan sus palabras, cuando asegura que «un milagro económico no se podrá realizar jamás en Rusia, mientras se halle bajo un régimen totalitario y colectivista. El pueblo ruso —sigue diciendo— no podrá disfrutar nunca de los bienes económicos de que gozan los países del mundo libre». De sus palabras se desprende una consecuencia fundamental. Habla Kruschef en repetidas ocasiones del fracaso económico y agrario de la URSS, atribuyéndole a la ineptitud de las personas responsables de su dirección. Pero, la realidad, según piensa el profesor Erhard, es muy distinta. El propio sistema político-social, con su absoluta materialización y su limitación de la persona humana, es la verdadera causa de fondo. No cabe hoy pensar que un hombre esclavo pueda producir. El futuro canciller de la Alemania libre, con esa visión exacta y precisa, habla claramente sobre este punto, al igual que respecto de los restantes tratados en sus manifestaciones. Unas respuestas abiertas, que configuran la sugestiva personalidad del sucesor de Konrad Adenauer.

M.C.D.2022

PALENCIA AL DIA

Coros y Danzas

Una de las manifestaciones más puras del folklore de los pueblos, son sus cantos y danzas.

Desde tiempos remotos, de generación en generación, han venido recibiéndose estas herencias espirituales que las canciones y bailes vernáculos constituyen.

Quizá hace siglos fuera cuando las gentes de estos o aquellos lugares tejieron sus danzas o cánticos, ofrendados en alguna fiesta o rito de corte pagano.

O tal vez surgieran de la raíz del pueblo ya cristiano, con ocasión de una acción de gracias, una peregrinación o una romería.

Después, se prendieron en la espalda del tiempo, y en ella cabalgaron, hasta nuestros días.

De nuestra comarca palentina, son muchas las danzas y las tonadas que, desde el monte al llano, pasando por la vega, llenaron los júbilos de unas gentes en fiesta desde tiempo inmemorial, y hoy, merced a la labor de los recopiladores y recreadores de ellas (musicólogos diversos y la organización de la Sección Femenina, en muy preferente lugar), se conservan en toda su pristina esencia, en todo su pintoresco colorido y sabor vernáculo, para gozo de las presentes generaciones.

De vez en cuando, se celebran los concursos locales provinciales, de sector y nacionales, y también internacionales, donde los grupos diferentes de la geografía patria o mundial ponen en evidencia la belleza de sus danzas y cantos regionales, que añaden a la de la Tierra, el encanto dinámico de las tonadas y bailes que ilustran cadenciosamente la marcha tan prosaica, a veces, de aquélla.

Uno de estos concursos —el de sector— acaba de culminarse. Dos representaciones palentinas: el Coro de la Sección Femenina de Palencia, y el grupo de Danzantes de Villamediana, alcanzan sendos éxitos, al proclamarse aquél campeón de sector, para disputar con el otro campeón el título nacional en próxima fecha: y al clasificarse los danzantes de Villamediana asimismo finalistas para la fase nacional.

Dos nuevos triunfos artísticos, que Palencia gana, por la gracia y el arte de los que tan bien saben expresar con la música y la danza, el genio de la tierra.

—

Ayer se reunió la Junta Provincial del Censo Agrario, bajo la presidencia del Gobernador civil, Sr. Asuero.

En la misma, se dieron a conocer interesantes aspectos relacionados con la labor realizada por dicho censo, entre los que destacó la estadística de parcelas menores de una hectárea existentes en nuestra provincia, que alcanza la desproporcionada cifra de 847.525, de las 934.158 totalmente existentes.

AYUNTAMIENTO

SESION ORDINARIA. — La Comisión Permanente del Ayuntamiento, celebrará el miércoles, a las ocho de la noche, sesión ordinaria, con el siguiente orden del día:

Relación de jornales y facturas presentadas por intervención; solicitudes de licencias para realizar obras; obras municipales: acometidas de agua a varios inmuebles; expedientes de plus valía asuntos de personal; asuntos de secretaría e intervención; y reclamaciones fiscales.

Reunión de la Junta del Censo Agrario

Existen 934.158 parcelas, de las que 847.525 son menores de una hectárea

El censo de explotaciones asciende a 31.801

Se ha reunido según indicábamos ayer, en el Gobierno Civil, la Junta Provincial del Censo Agrario, bajo la presidencia del señor Gobernador don Vicente Asuero, con asistencia de los siguientes miembros: Delegado provincial de Estadística, don Máximo Herreros Fernández; delegado provincial del S. N. del Trigo, don José Foncillas López; inspectora de Enseñanza Primaria, doña Leónida Cantero Escudero; presidente de la Cámara Oficial Sindical Agraria, don Benito Diez Pastor; delegado provincial de Información y Turismo, don Enrique González Royuela; ingeniero de la Confederación Hidrográfica, don José Manuel Gil de Antuñano ingeniero jefe de la Jefatura Agronómica, don Joaquín Belmonte Bañuls; ingeniero jefe del Distrito Forestal, don Valentín Prieto Rincón; representante de la Iglesia, Iltmo. Sr. D. Anastasio Arranz Rodríguez y como secretario de la reunión, doña María del Consuelo Cansado Maceda. Abierto el acto fue leída el acta de la sesión anterior la cual fue aprobada. A continuación don Máximo Herreros expuso a los reunidos la labor realizada del Censo Agrario, dando a conocer los resultados provisionales obtenidos y analizando los mismos. Entre las cifras dadas figuran las siguientes que por su interés tomamos:

Número de parcelas menores de una hectárea existentes en la Provincia, 847.525; número de parcelas de una a cinco hectáreas, 80.069; número de parcelas de 5 hectáreas y mayores, 6.564; número total de parcelas de la provincia, 934.158.

La media provincial de parcelas por explotación es 32'7; la superficie media de cada parcela es de 0'76 hectáreas. Número total de explotaciones en la provincia, 31.801. Total de la superficie censada en la provincia, 714.136 hectáreas. Superficie media por explotación, 24'98 hectáreas.

Terminada la exposición del señor Herreros, los miembros de la Junta comentaron los diversos resultados obtenidos y el señor presidente dió por terminado el acto, felicitando al delegado provincial de Estadística como presidente de la Comisión Ejecutiva Provincial por la labor realizada por tal Comisión, así como por la Secretaría Provincial del Censo.

El coro de Sección Femenina se ha proclamado vencedor en la fase de sector

El día 20 aspirará a renovar su título de campeón nacional

Se han clasificado también para la última fase los danzantes de Villamediana

El coro de Sección Femenina de Palencia, un año más, se ha proclamado brillantemente vencedor en la prueba de sector, clasificándose para actuar en la fase nacional, donde tratará de revalidar su título de campeón de Coros de Sección Femenina.

No ha sido fácil el camino para conseguir esta nueva victoria. Ha sido preciso contender con otras magníficas agrupaciones, que a su vez habían resultado triunfadoras de sus respectivas regiones. Palencia ha tenido que competir, al proclamarse campeón entre las provincias de la región leonesa, con Santander, por Castilla la Vieja; Las Palmas, por las Canarias; Albacete por la región murciana; Valdepeñas, por Castilla la Nueva y Madrigal, por Extremadura.

Las canciones interpretadas por nuestras muchachas, además de la obligada antífona gregoriana, han sido: «Síguela, Manuel», tan conocida del público palentino, ya que se trata de una bella pieza de nuestro folklore popular, con la que el coro de Sección Femenina se proclamó campeón de España el año último, y que ha sido señalada como obligatoria en el actual certamen por el jurado nacional, y «El labrador», canción valdaviesa armonizada, como la anterior, por el Maestro Moro, asesor musical de Sección Femenina.

Al vencer en esta prueba de sector, el Coro de Sección Femenina habrá de concursar el próximo día 20 en la final, con el grupo vencedor del otro sector, en que a efectos del concurso ha sido dividida España. Palencia, por lo tanto, en el peor de los casos ha conseguido ya proclamarse subcampeón nacional de Coros y al alcance de la mano tiene el repetir su sonado triunfo del año último.

Asimismo se ha clasificado para tomar parte en la fase nacional el grupo de danzantes de Villamediana, que también habrán de actuar el próximo día 20 en Madrid. Se trata de un grupo integrado por hombres solos, que ejecuta una antiquísima danza, verdadera joya artística palentina, que en la interpretación de los danzantes de Villamediana adquiere una belleza popular y un valor folklórico verdaderamente excepcionales.

Jefatura Provincial del Movimiento

DELEGACION PROVINCIAL DE ORGANIZACIONES

Durante los días 20 al 25 de los corrientes, tendrá lugar en Baños de Montemayor (Cáceres), el V Curso Nacional de Orientación para Dirigentes, organizado por la Delegación Nacional de Organizaciones del Movimiento, habiendo sido asignadas siete plazas para Palencia y provincia.

Aquellos militantes que les interese la asistencia a los mismos, pueden realizar su inscripción en esta Delegación Provincial (Menéndez Pelayo, 19), antes del día 13 del actual, y quien les facilitará amplia información sobre el desarrollo de mencionado Curso, así como estancias, viaje, etc.

VIDA RELIGIOSA

NOVENA A LA VIRGEN DE FATIMA

El P. José Luis Sanz Tena desarrolló en la iglesia de San Pablo el primero de los ocho temas sobre la familia, con ocasión de la novena a la Virgen de Fátima.

Apuntó la situación ventajosa de la familia española en lo referente al apoyo moral y jurídico del Estado español, basado en principios católicos. Ventajas que nos definen en contraposición con otros países, más progresistas económicamente pero amorales en sus concepciones y criterios sociales. La familia, es signo de la sociedad porque ésta se nutre de familias y porque lo asimilado en la propia casa no se olvida fácilmente. Por ello, decía el P. José Luis: a familias santas, corresponde una sociedad buena; a familias buenas, una sociedad regular; a familias deficientes, una sociedad mala; y a familias malas una sociedad echada a perder. Los problemas de la familia deben ser enfocados desde la gran lección de Jesucristo que escribió su más matizado mensaje durante los treinta años en que vivió formando su familia de Nazaret. No es posible, más que nominalmente, dividir los problemas familiares en humanos y sobrenaturales, porque ambos deben formar un único núcleo de enfoque y orientación ya que la gracia no vuela sobre los problemas humanos sino que se injerta en ellos.

Con esta conferencia llegamos al segundo día de la novena. Sucesivamente irá tratando cuestiones anejas a la institución familiar.

Los cultos en honor a la Virgen de Fátima siguen celebrándose en San Pablo con creciente solemnidad. Rosario de Aurora a las siete de la mañana. Y por la tarde, a las 7'30 misa seguida de Rosario y novena con predicación.

Círculo Cultural del Movimiento

Hoy conferencia en la Diputación de don Pablo Cepeda Calzada

Hoy, día ocho, a las ocho de la tarde, se celebrará en la sala de conferencias de la Diputación Provincial, una disertación organizada por el Círculo Cultural del Movimiento, a cargo del abogado palentino don Pablo Cepeda Calzada, sobre el tema «El sentimiento de la libertad en el pueblo español».

Don Pablo Cepeda Calzada ejerce la abogacía en nuestra capital, y, llevado por su inquietud cultural, ha estudiado una serie de temas de muy diversas índoles, destacando sus trabajos sobre el pensamiento de Ortega y Gasset, que expuso en un libro «Sombras en la aurora de la razón vital»; ha colaborado con artículos y ensayos en la revista «Punta Europa» y pronunciado diversas conferencias.

Igualmente el señor Cepeda Calzada destacó en su ensayo filosófico sobre el misticismo, en el que hizo una investigación a través de toda la literatura mística, titulado «El retorno del alma en la vía mística», publicado en la revista «Avgvstinvs».

Colaborador en diversas revistas nacionales («Punta Europa», «Estafeta Literaria», «Azor», «Cuadernos Hispanoamericanos», «Avgvstinvs» y también en «DIARIO-DIA»), últimamente suscitó mucho interés con su trabajo sobre Zubiri, publicado en «La Estafeta Literaria» y en la cadena de periódicos de la Agencia Logos. Y, editado por «Avgvstinvs», que dirige don Adolfo Muñoz Alonso, está a punto de aparecer un libro de Cepeda Calzada, que consiste en una interpretación de la obra de Calderón de la Barca «La vida es sueño», en el que expone una serie de cuestiones de carácter filosófico, estéticas y sociológicas, siendo, además, un enmarque del modo de pensar específicamente español.

Aún se recuerda en Palencia la excelente disertación que sobre «La política en Ortega», pronunció en anterior curso el señor Cepeda Calzada en la Diputación Provincial, patrocinada por el Círculo Cultural, por lo que se espera esta segunda sobre el tema antedicho, con mucho interés.

La entrada será pública.

TEATRO PRINCIPAL

PRESENTA HOY MIERCOLES

UN ESTRENO RIGUROSO de alta calidad e indiscutible éxito, interpretado por la estrella

MARINA VLADY

EL ENCANTO hecho mujer, ...vive para usted la más apasionante historia de amor, en el superfilm:

EVA

Un título corto para un éxito largo

EVA

Es fascinante
Es seductora
Es maravillosa

Un film en fracoscope y agfacolor que verá con agrado

(Mayores 16 años)

TEATRO PRINCIPAL
HOY
¡Sensacional estreno!
«E V A»
Con Marina Vlady y
«ME CASARE CONTIGO»
En un gran programa doble

CINE REY DON SANCHO

5 - 7,30 y 10,30

ULTIMOS DIAS

«SUAVE COMO VISON»

Gary Grant Doris Day

La película más divertida de la temporada

(Mayores de 18 años)

LETRAS DE LUTO

—Se cumple el segundo aniversario del fallecimiento de doña Rafaela Cuena Gómez y el XIV de la muerte de don Felipe Martínez Ruiz, cuyo recuerdo permanece en la memoria de los que supieron de sus virtudes personales y cristianos sentimientos.

En esta triste fecha renovamos nuestro pésame a sus apenados hijos Carmen, María, Juliana y José Martínez Cuena; hijos políticos, hermana política, nietos, bisnietos, primos, sobrinos y demás familia.

—Confortada con los Santos Sacramentos, ha entregado su alma a Dios en Revenga de Campos doña Elisa Pérez Meriel, a los 73 años de edad.

Adornaban a la finada excelentes dotes personales, distinguiéndose en vida por su bondadoso corazón y piadosas costumbres, que le hicieron merecer generales respetos y aprecios.

Testimoniamos nuestra condolencia a sus desconsolados hijos María del Rosario, María de los Angeles y Rafael Cacho Pérez; hijos políticos, hermanos Gregorio, Emiliana y Rafael; nietos y demás parientes.

—Tras recibir los Auxilios Espirituales, ha fallecido en Lobera de la Vega, a los 44 años de edad, don Midácrito Quijano. El finado, de natural sencillo y laborioso, gozó de muchos aprecios a los que se hizo acreedor por su caballeroso trato, siendo muy sentida su muerte.

Testimoniamos nuestros sentimientos a su afligida esposa doña Pilar Casas; hijos Rosa-Mari, María Jesús, Pedro y Pilar Quijano Casas; madre doña Eufemia Marcos; padres políticos, hermanos Evangelina y Minervino Quijano, hermano político, sobrinos, primos y otros familiares.

—Cristianamente, ha dejado de existir en Palencia doña Mercedes Alfaro Bertol, de 64 años de edad. De natural afable y bondadoso, la finada se granjeó el afecto general.

Hacemos presente nuestro pésame a su apenado esposo don Ricardo Gatón Cidón; hermanas Elena, Gregoria, Irene, Julia y Angela Alfaro; hermano político, primos y demás parientes.

—A los 74 años de edad y confortado con los Auxilios Espirituales, ha dejado de existir en Amusco, don Melchor Heredia Tamayo. Se distinguió en vida el finado por su hombría de bien y laboriosidad personal, que le hicieron acreedor al aprecio de cuantos le conocieron y trataron.

Expresamos nuestro sentimiento a sus apenados hijos Cecilio y Eugenio Heredia González; hijas políticas, nietos y demás familia.

—En Villaumbrales, tras recibir los Santos Sacramentos, ha fallecido doña Eusebia García Peñalosa, viuda de E. Fernández. Fueron proverbiales sus virtudes personales, por lo que gozó de generales respetos.

Hacemos patente nuestro pésame a sus desconsolados hijos Luis, Moisés, Sebastián, Esteban, Felisa, Eusebia, Juan, Eleuteria y Máxima Fernández García; hijos políticos hermana, hermanos políticos, nietos, primos y demás parientes.

—A la temprana edad de 15 años, ha fallecido cristianamente en Villalcón la señorita Antonia Rebollar Diez. De natural sencillo y virtuoso, la finada mereció generales simpatías.

Expresamos nuestra condolencia a sus afligidos padres Luciano Rebollar y Avelina Diez; hermano Virgilio, Teresa Aurelia, Julita y Lourdes; hermanos políticos, tíos, primos, sobrinos y otros parientes.

MAXCALI

VALLADOLID

Precisa oficial taller plancha

Dirigirse personalmente o por escrito a Duque Victoria, 15

VALLADOLID

PLASTIFILM

(MARCA REGISTRADA)

Para soldar las roturas de planos de papel vegetal y de toda clase de delineación, y los de pergamino, tela, cuero, etcétera, sin cintas ni parches

De venta en

I. G. DIARIO-DIA

PALENCIA

¡SERVIDORA DOMESTICA!—Para el curso de Formación Profesional que la S. F. de F. E. T. comenzará en la Escuela el Montepío te concederá una beca si la solicitas con tiempo suficiente.

Cuatro Cantones

Sobre la importancia del barrer

Cuando los hombres discutimos con nuestras respectivas costillas, quién lleva metafóricamente los tan famosos traídos y llevados pantalones, lo que suele ocurrir, y lo decimos sin rubor, es que nos ponen una escoba en la mano y ¡hala, a barrer!

Nuestra hombría queda a salvo, porque la verdad es que barremos por ayudar, no porque nos manden. Las cosas en su punto. Al fin y al cabo, el manejar la escoba no es denigrante ni mucho menos.

La escoba es un instrumento que todos conocemos más o menos a fondo. Tiene su utilidad. Y hasta tiene su gracia. Barrer no es tan fácil como parece al principio. Barrer tiene su «aquél», su cosa... su ciencia... y hasta su poesía. Y sobre todo, dime cómo barres y te diré cómo te van las cosas. Es la sicología aplicada a la escoba.

La inefable «pluma» nos tras por la calle de la Amargura, esa famosa calle que nadie conoce y todos mientan. Porque barrer la casa, en una cooperación doméstica, no tiene demasiada importancia, pero sufrir las consecuencias de la acción de la escoba, es diferente.

Decíamos antes que la psicología de la escoba es muy importante. Un hombre enfadado jamás barrerá como uno que acertó una quiniela de catorce resultados. El activo tiene su especial manera de barrer, lo mismo que el abúlico posee la suya.

A nosotros nos gustaría saber a qué tipo sicológico pertenecen los que a horas bastante avanzadas de las mañanas primaverales manejan la escoba en nuestros soportales, haciéndole la competencia a las fábricas de humos para las maniobras guerreras. Barrer, según es lógico, es quitar el polvo. Amontonarle para su fácil transporte, pero barrer, aunque esté uno enfadado no es, ni mucho menos, lanzar ese polvo sobre los bronquios y el traje del viandante.

¿Por qué razón los que manejan la escoba en nuestros soportales no lo hacen como si estuviera su mujer viéndoles? Suavemente, con cariño, con resignación.

Y sobre todo que no olviden lo que sabe todo el mundo, hasta las chachas que se van a Alemania, que regando el suelo se mata el polvo.

Nos gustan las aceras limpias, pero más nos gustan los bronquios despejados. Harto hacen los «Celtas».

Como los turistas

En España somos corteses y muy atentos con los visitantes. Esto unido a la belleza de nuestras costas ha contribuido a que nuestra patria se convierta en poco tiempo en el Paraíso de los turistas. Llegan los turistas, llenan nuestros hoteles, nos arreglan un tanto nuestra balanza de pagos y todos tan contentos.

Por eso los mimamos. A lo largo de la famosa y bella «Costa Brava», lugar predilecto de los turistas con mucho «parné», se va a establecer una «zona de silencio». A partir de la una de la madrugada todo quedará sumido en el más absoluto silencio. Un perfumado silencio, con el susurro de las olas, para que los turistas puedan dormir tranquilamente, para que su sueño no sea turbado por el más leve ruido.

Una cosa más por la que tenemos que envidiar a los turistas. Esa calma y esa tranquilidad que nuestra cortesía y nuestra vista comercial les va a brindar.

Lo que no entendemos es la razón por la que la medida no se hace extensiva a todo el territorio nacional, incluida Palencia.

Aquí, una zona de silencio, venía al pelo. Aunque uno no haya nacido en Noruega o en Munich, también tiene derecho a dormir tranquilamente sin que los bocinazos de esos horrorosos camiones le turben el sueño, haciéndole pegar saltos sobre la cama como un equilibrista de circo. Y además de los camiones, las radios a toda potencia, los televisores que tantas horas de sueño tienen a su cargo y los melómanos de las altas horas que forman, con los amigos y el vino, los ruidosos coros.

Que la «zona del silencio», se extienda por nuestras tierras para que podamos decir: También los no turistas, podemos dormir.

REFRIGERACION

ALGUNOS DE NUESTROS FABRICADOS

General Mola, 8 Gran Vía, 10

VALLADOLID SALAMANCA

ACONDICIONAMIENTO DE AIRE

SECADEROS AGRICOLAS E INDUSTRIALES

BAJAS TEMPERATURAS CON DESCONGELACION AUTOMATICA

ESPECIALIDADES EN ACERO INOXIDABLE

SISTEMAS SADFE

Actuación del Cuadro escénico de la O. N. C. E. de Valladolid

Presentaron en el Principal la obra "Dan", de Suárez de Deza

Organizado por la Delegación Provincial de la O. N. C. E., tuvo lugar en la mañana del domingo, la función teatral a cargo del cuadro escénico de la Organización Nacional de Ciegos de Valladolid, bajo la dirección de Alfredo Arias.

Es ya tradicional esta visita artística del buen cuadro escénico vallisoletano, que, año tras año, por estas fechas, acude a nuestra ciudad, a ofrecer al público la representación de una obra teatral, montada e interpretada por socios invidentes de la O. N. C. E. vallisoletana, con la colaboración de excelentes aficionados de la vecina capital.

Es laudable el esfuerzo que en este orden cultural viene desarrollando dicha entidad, por cuanto, a través del teatro, como en otras ocasiones a través de la música de sus orquestinas y rondallas, proporciona a sus asociados y a los familiares de los mismos, otro motivo de fomento y expansión recreativo - cultural, que, por lo que supone, ha de gozar de todas las alabanzas.

Llegó, de nuevo, este entusiasta cuadro vallisoletano a Palencia, y en el escenario del Teatro Principal, estrenó la comedia dramática en tres actos «Dan», original de Enrique Suárez de Deza.

La representación alcanzó el éxito que era de esperar. La obra de Suárez de Deza, tiene buenos momentos dramáticos, que hallaron en los invidentes vallisoletanos unos excelentes intérpretes. Destacaron en los papeles principales Celedonio Vega, ya conocido y aplaudido por sus actuaciones anteriores, que supo encarnar con todo acierto el difícil personaje de la obra «Dan», así como Juliana Zurro en el principal papel femenino de «María».

Los demás intérpretes estuvieron entonados en sus respectivos cometidos, viéndose en el montaje de la obra, con acertadas ilustraciones musicales, la experta mano conductora de su director artístico señor Arias, que supo llevar la representación a feliz término, mereciendo director e intérpretes muchos aplausos del numeroso público asistente a esta función matinal tan gratamente transcurrida.

Academia de Ingenieros del Ejército

Autorizada por la Superioridad la adquisición, por concurso, de ciento cincuenta toneladas de carbón para calefacción para la campaña invernal 1963-64, se admiten ofertas en sobre cerrado y lacrado hasta el día treinta del presente mes de mayo, estando a disposición de los interesados en la Jefatura del Detall de este Centro los correspondientes pliegos de condiciones técnicas y de bases económico-administrativas.

Los anuncios serán por cuenta de los adjudicatarios.

Burgos, uno de mayo de mil novecientos sesenta y tres.

El Teniente Coronel Jefe del Detall, JUAN SANCHO-SOPRANIS FAVRAUD.

DIARIO DE AVISOS

FARMACIAS DE GUARDIA.—Durante la semana están de guardia las siguientes:

ZONA NORTE: La de don Mariano Atienza Acitores (Mayor, número 31).

ZONA SUR: La de don Alejandro Font de Bedoya (Mayor núm. 182).

Independientemente permanecerá de guardia permanente la farmacia de don Anastasio Arenal (Paseo del Otero, 91).

REGISTRO CIVIL

NACIMIENTOS. — María del Carmen Herrero Andrés, de Aureliano y Estilita; José Ignacio Fernández Mediavilla, de Domiciano y Leonor; María Victoria García Sandoval, de Genaro y María de los Milagros; Ricardo Hernández Lozano, de Ricardo y María.

MATRIMONIO. — Amalio Huerta Salves, de Madrid, con Emilia del Fraile Camino, de Herrín de Campos.

CUPON PRO CIEGOS

Lista del número premiado del Cupón Pro Ciegos, correspondiente al sorteo celebrado el día 6 de mayo de 1963.

Premiado con 250 pesetas, número 477. Premiados con 25 pesetas, todos los terminados en 77.

GOBIERNO CIVIL

Vinagres elaborados con alcohol metílico

SECRETARIA GENERAL

La Jefatura Superior de Policía de Valladolid comunica que el análisis realizado por la Jefatura Provincial de Sanidad de dicha capital en muestras de VINAGRES, ha dado como resultado la presencia de alcohol metílico en el citado producto elaborado por la Casa "PARRA", de Torrijos (Toledo).

Lo que se hace público para general conocimiento y al propio tiempo ordeno que todo almacenista, detallista o establecimiento público de consumo que tenga en su poder vinagre de tal procedencia, se abstenga de expenderlo, dando cuenta urgentemente de dichas existencias a este Gobierno Civil, para la toma de muestras, levantamiento de actas e incautación preventiva, a reserva del análisis sobre presencia de alcohol metílico.

Palencia, 7 de mayo de 1963. — El Gobernador Civil, VICENTE ASUERO Y RUIZ DE ARCAUTE.

CRUCIFIJOS, ROSARIERAS, MISALITOS, ARTICULOS DE PRIMERA COMUNION, EN I. G. DIARIO-DIA

INVITACION ELOCUENTE

Un caballero se presenta en la agencia de colocaciones para el servicio doméstico y dice:

—Quisiera hablar con la persona que se ocupa de facilitar cocineras.

Se le envía a la ventanilla correspondiente, donde pregunta:

—¿Es usted la persona que me ha enviado ayer a casa una cocinera?

—Sí, señor, yo soy.

—Pues no quisiera más sino que me hiciese usted el favor de venir a cenar a casa esta noche.

ACCIDENTE INEVITABLE

El camión acaba de embestir a un coche.

Se presenta el guardia.

—Señor agente —dice el conductor del camión—, el accidente era inevitable.

¿Por qué?

—La señora que conducía el coche ha hecho la señal de que iba a torcer a la izquierda... ¡y ha torcido a la izquierda!

PAPEL IMPORTANTE

Se cuenta del ex presidente de los Estados Unidos, Truman, que en una ocasión hablaba de su cortedad de vista.

—Tan evidente era, que no pudieron incluirme en el equipo de pelota-base del colegio, porque me era imposible ver la pelota.

—¡Qué lástima!

—De todos modos, me asignaron en los partidos un importante papel.

—¿Cuál?

—Arbitro.

ADIVINANZA

Una cosa es que jugando da placer y da tormento a un tiempo, pero es señal que manifiesta contento.

Solución a la Adivinanza de nuestro número anterior: EL CIGARRILLO

CRUCIGRAMA

Número 24:

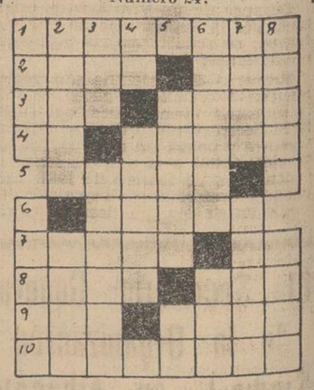

Horizontales: 1: Peloteras. 2: Animales de pico. Temporada. 3: Acusativo del pronombre. (al revés) Porción de Nieve. 4: Contracción. Se sirve frío o caliente. 5: Unir. 6: Flotar. 7: Vestidura litúrgica. Interjección de repugnancia. 8: Compare la longitud de una cosa. Lo hice en un periódico. 9: Constelación. Ninguna cosa. 10: Dañar.

Verticales: 1: Ensenada. (al revés) Colinas. 2: Garantiza con la firma. Sacrificio incruento. 3: Parte del tiempo. Pegadas. 4: Símbolo del osmio. Renta anual de un beneficio. 5: Audaz. Denota negación. 6: Arregla. (al revés) Desgracia. 7: (al revés) Tuesta ligeramente. La tiene la bicicleta. 8: Recipientes de lino. Vender a crédito.

Sol. al Crucigrama número 23:

Horizontales: 1: Cadalsos. 2: Afán. Aro. 3: Ser. acaP. 4: AA. Avalo. 5: Retal. 6: Toreo. 7: agemO. Ca. 8: Topo. Mus. 9: Acá. Pepa. 10: Retrasar.

Verticales: 1: Casa. Catar. 2: Afear. Goce. 3: Dar. etepaT. 4: An. Atomo. 5: Avaro. Pa. 6: Sácale. Mes. 7: Oral. Ocupa. 8: Sopor. Asar.

¡¡ATENCION!!

Necesito

COLCHONERA O COLCHONERO

trabajo diario

LANA-FLOR. PALENCIA

M.C.D.2022

LA MUJER Y LA MODA

HABLA LA DOCTORA PRIETO: "La madre es la causa de muchas de las enfermedades del niño"

"Ha de ser comprensiva y cuando prohibe algo tiene que explicar el por qué"

La personalidad del niño se hace a los tres años

Por María Rosa GARRIDO

«Trato de demostrar a los pediatras tradicionales que el niño puede enfermar por causas distintas a las conocidas». La que en estos términos seguros, concisos y contundentes se expresa es la doctora Flora Prieto, jefe del Departamento de Medicina Psicosomática de la Cátedra de Pediatría y directora, por tercera vez, del curso que sobre psicoanálisis infantil se está celebrando en estos momentos en la Facultad de Medicina de Madrid.

La doctora Prieto es una mujer joven y enamorada de los niños. De modo formal lleva más de doce años en contacto con ellos, desde su consulta particular, a primeras horas de la mañana y tarde, y en la Facultad.

NUEVOS METODOS PARA CURAR

Esta mujer de vocación decidida ha divulgado por España esta nueva rama de la Medicina aplicada a los niños que hace unos años introdujo el doctor Rof. El movimiento está tomando auge gracias a la seguridad de la doctora y la comprobación de ciertos métodos psíquicos, como único camino para curar algunas dolencias. Además, la doctora Prieto ha descubierto el origen de ciertas enfermedades infantiles.

—El factor madre puede ser fuente de muchas. Demuestra esta teoría la comprobación en el tratamiento psicoterápico de que los vómitos del lactante se deben en la mayoría de los casos al estado de angustia de la madre. Desaparecida ésta el niño deja de vomitar.

Junto a este primer descubrimiento de la doctora, están «las anginas de Primera Comunión», que han revolucionado los cánones de la pediatría.

—El estado emotivo del niño, cuarenta y ocho horas antes o después de la Primera Comunión, junto con problemas más profundos, hacen que aparezcan las anginas y hasta, en algunos casos, las herpes.

NIÑOS DIFICILES

La doctora Prieto que estudió en Madrid y se especializó en pediatría psicoanalítica, campo desconocido en España, hace hincapié en la estrecha relación que existe entre la madre y el hijo, fuente de otro tipo de enfermedades como son los eczemas y el asma. Si la madre se siente angustiada instintivamente protege al niño, creando en torno de él un clima excesivamente tenso que le perjudica. En sentido contrario puede ocurrir que la madre por ignorancia o despiste, no descubra nada en la cara larga, desgana o tristeza, que asoman a los ojos de su hijo.

Entonces se le plantean al niño conceptos intrasíquicos que por sí solo no puede resolver. Estos, que pasan inadvertidos a los ojos de la familia, se manifiestan en forma de enfermedades crónicas. Siempre que la enfermedad persista más tiempo del prudente hay que pensar que algo ocurre en el alma del niño.

—¿Qué enfermedades tienen, en el niño, este origen?

—¡Son tantas...! El insomnio, la falta de apetito, la bronquitis y anginas de repetición, el asma, ciertas jaquecas, pero, sobre todo, las tristezas inmotivadas, los trastornos de conducta y los «fracasos escolares»...

MADRES MODELO

A la consulta de la doctora Prieto llegan los niños, que han pasado por todos los pediatras de Madrid. Ese tipo de niños denominados con el título de «niños difíciles». En esta nueva faceta de la medicina que Francia, Estados Unidos e Inglaterra llevan muchos años aplicándola, la duración del tratamiento está en razón directa con la resistencia que encubre el conflicto psíquico y la persona.

—Mi experiencia confirma que estas enfermedades se curan pronto.

DOCTORA PRIETO
(Foto Europa Press)

Esta joven e inquieta doctora, de aire resuelto, pero dulce a la vez habla con pasión de los niños y su mundo. Su misión es curar por persuasión. Este convencimiento le ha hecho conocer hasta los últimos confines el bosque oscuro de sus inquietos clientes. Pregunto a la doctora el tipo de madre ideal para el normal desarrollo de los hijos.

—Ha de ser persuasiva, permitiendo en todo momento su desarrollo, sin interferirse en él; comprensiva; y, cuando prohibe, ha de explicar el por qué de tal prohibición.

Es en los tres primeros años de vida de la criatura cuando se fragua la personalidad de ésta. La presencia y el tacto de la madre son en estos momentos definitivos. A los seis ya está configurada la personalidad del niño: y los conflictos que se pueden producir en su alma en el choque con la escuela no son más que conflictos transferidos de la casa. Hay que observar sus reacciones, leer en la carita menuda, para actuar.

—¿Resulta muy difícil para una madre descubrirlos?

—Hay que saber hacerlo. El niño se niega a decir lo que le ocurre y que luego plasma sin darse cuenta en el juego. Cuando son algo mayorcitos cabe el diálogo, pero siempre con tacto y sin pretender forzarles. Hay que buscar el momento.

COMPOSITORA Y ESCRITORA

La doctora Prieto estudió música mientras realizaba su carrera e incluso llegó a componer varias partituras. En estos momentos la doctora es una gran aficionada a la literatura, tiene en sus manos varias obras de teatro que esperan su hora de salida. Además, hizo la adaptación cinematográfica de «La Busca», de Pío Baroja y ha publicado un libro sobre poemas escenificados bajo el título de «El Tiempo», en donde relata el problema de la soledad del hombre, de su pasado y su futuro, en contraposición con el tiempo.

—¿Puede una profesión tan humana como la suya anular la propia vida sentimental?

—No. Puede que la vida profesional lo envuelva mucho, pero nunca se deja de sentir su propia vida y la propia necesidad del sentimiento.

Se oyen las risas de los niños que esperan a la doctora en la habitación contigua. Es un sonido chillón que llena de alegría explosiva la consulta. La doctora sonríe. Sonríe como la madre ante la cuna del chiquitín.

«EUROPA PRESS»

Bolsos de primavera

Formas alargadas, pieles suaves y tonos claros

La verdadera elegancia, es práctica

Por Gracia

Un bolso bien elegido y entonado con el resto del conjunto es el mayor acierto de una «toilette». Con un buen bolso nos sentimos seguras, bien vestidas, aunque falle algún detalle de nuestro arreglo.

La comisión de los accesorios es matizar más la elegancia y personalidad, por eso hay que ser valientes y discretas al elegir esa pieza clave que es el bolso.

La primavera invita. Los materiales variadísimos y los tonos claros y neutros aseguran el éxito si sabemos elegir.

Un bolso largo, de boquilla estrecha o herrajes discretos, va de maravilla a un traje de chaqueta no excesivamente sport. El color ha de ser siempre neutro, tonos sucios y mezclados y de piel suave: la napa por ejemplo, es una de las más indicadas. Si los cierres son grandes exigen el traje y los zapatos sport.

La moda del bolso pequeño tipo maletín no está pasada de moda, pero están más indicados cuando se lleva un amplio abrigo de entretiempo.

CABEZA Y NO CAPRICHOS

Hay que tener cabeza al elegir un bolso y no dejarse llevar por el efecto solamente. Es preferible que no esté forrado de la mejor piel, pero que tenga los compartimientos necesarios según los casos y la cabida que necesitamos. Un bolso excesivamente lleno es una especie de cartera de representante. Por otra parte, no es tampoco solución prescindir, cuando salimos, de lo que vayamos a necesitar.

Hay que recordar todos estos detalles al comprar nuestro bolso de primavera.

LIMPIEZA Y CONSERVACION

Los bolsos claros y las pieles delicadas se limpian con miga de pan; una goma; por blanda que sea no puede sustituirla. Primero, se frota la mancha y luego el resto del bolso.

La bencina es practiquísima si se utiliza bien. Hay que pasar por todo el bolso un algodón humedecido e insistir suavemente en las manchas; si no se hace así queda blanquecino.

Los de tela, seda, plana, etc., si se manchan de grasa se limpian con polvos de talco, colocando sobre la mancha una cuartilla y un peso ligero. Si no queda perfectamente limpio, se insiste.

Conservar siempre en buen estado los dorados herrajes y el interior del bolso, cuidando de que no vaya demasiado lleno. Ello contribuye a lograr esa delicada elegancia que debe caracterizar los accesorios femeninos.

«EUROPA PRESS»

SU PERFUMERIA
VENUS
Compre en esta casa y será obsequiada con magníficos regalos cada 10 días.
Mayor, 140 Teléfono, 1919

Señora
antes de comprar su lavadora consulte precios con el Distribuidor en exclusiva de
BRU - Pastor
Mayor, 98 Teléfono, 2887

TENEMOS PRIMAVERA

Por Cleo

1.—Collar de rosas y plumas de avestruz.
2.—Sobre vestido tubo negro, chaqueta de piqué blanco con camelias en relieve.
3.—Guirnalda de rosas.
4.—Margaritas salpicando y bordeando el cuerpo de vestido largo realizado en organdí blanco.
5.—Hombros desnudos en vestido de crêpe verde con rosa y lazo de lo mismo en la nuca.
6.—Las dos rosas de la blusa salen por el escote de la solapa del traje chaqueta.
7.—Lluvia de violetas y margaritas sobre el vestido de organdí blanco.

La moda y el algodón

El algodón en las colecciones de los modistas extranjeros

YA ESTA ELEGIDA MISS ALGODON 1963

EL ALGODON EN LAS COLECCIONES ESPAÑOLAS | Por ISABEL CAJIDE

La información que presenta el Servicio de Prensa de la Industria Textil Algodonera, nos trae, a los que nos ocupamos de la moda, noticias interesantes para contar a nuestras lectoras. La primera es la de que esta temporada de primavera el piqué de algodón hace una deslumbrante reaparición y que, la mayoría de todos los creadores usan tejidos de esta fibra con mucha prodigalidad y en casi todos sus aspectos: piqué blanco otomán, piqué estampado con frutas y flores, piqué brochado, acolchado y, en general, bajo todas las fantasías que se puede permitir esta fibra tan antigua como la misma humanidad.

Entre los modistas extranjeros, Dior, Cardin, Gomá, Balmain, Capicci y Dresses, ofrecen deliciosos modelos que los cronistas de la moda —nosotros no hemos tenido la fortuna de verlos—, describen con los más entusiastas adjetivos.

Pero aun privados de este placer, estamos contentos de la supremacía del algodón que, en esta época del año, no tiene sustitución posible. Es muy importante que los modistas incluyan este tejido en sus colecciones. Al fin, ellos son los que tienen la palabra y los que hacen no sólo la novedad, sino la costumbre, sembrando entre los fabricantes el aliciente de que se pueden realizar en algodón toda clase de fantasías.

Otra noticia relacionada con la moda y con el algodón es la elección que todos los años se hace en Menphis, Estados Unidos. Se trata de elegir la muchacha que por su cultura, su belleza y su gracia, sea capaz de representar por el mundo con la mayor dignidad, a la industria algodonera. Para 1963, ha sido elegida la señorita Shelvy Smith y, durante todo este año, ella será la que disfrute y soporte las ventajas y las fatigas que acarrea este título entre los cuales está una gira de «buena voluntad» por diversos países.

Shelvy Smith hizo ya su primera aparición en público en el Hotel Waldorf Astoria de Nueva York y en ella exhibió su fabuloso guardarropa, todo confeccionado en algodón, creado por los más famosos modistos del mundo.

En las colecciones creadas para esta temporada, los modistas españoles también han tenido en cuenta el algodón para «construir» varios modelos verdaderamente excepcionales. Entre éstos, destacan Asunción Bastida, con un vestido de tarde en chantung de algodón blanco cuya perfección de línea y belleza singular nos ha llamado poderosamente la atención.

Herrera y Ollero, ha creado un vestido de noche en el que el cuerpo está formado por volantes invertidos de tira bordada, con la falda fruncida, en raso de algodón.

Pedro Rodríguez, ha demostrado su veterania en la confección de un traje de chaqueta de pana de algodón, de línea ligeramente imperio, marcada con un cinturón. El cuerpo de este vestido es liso, con unos tirantes que se cruzan en la espalda. La chaqueta es corta, con cuello redondo desbocado y abrochada con botones.

Vargas y Ochagavía, ha empleado el algodón en abundancia en sus creaciones. De ellas, destaca un original vestido con la falda fruncida, el talle bajo y el cuerpo con un bies a ras de cuello y los hombros al descubierto.

La «estrella» de algodón de la colección de Natalio, el modista madrileño, es un traje sastre de fantasía abrochado con tres botones. Lo más original de este traje son los bolsillos, muy grandes, de plastón y rematados con dos carteras.

Como puede verse, tanto los creadores españoles como los extranjeros han sabido dar al algodón la categoría que se merece y han conseguido presentarlo, al lado de las «piezas» más valiosas, sin la menor desventaja.

(Exclusiva para PYRESA)

¡Y luego dirán que los creadores de moda son unos dictadores, que van a la suya arrastrando con mayor o menor beneficio a las elegantes tras la silueta y líneas que ellos imponen! Que con su inspiración crean modas que a veces no favorecen a las mujeres y sólo sirven para satisfacer sus deseos de renovación.

Sin embargo se ha demostrado ahora que los creadores de moda son hombres de buena voluntad.

Para reaccionar contra la intemperie y la primavera tardía, han hecho florecer a la moda, salpicando y aplicando en relieve sobre vestidos y chaquetas, rosas, margaritas, violetas, «muguettes»...

El alegre colorido y la nota poética que dan las flores ha sembrado de alegría y juventud el mundo de la moda.

Dior remata con rosas el escote de una blusa blanca y el escote y falda de un vestido de noche blanco y largo.

En un simple vestido de coktail coloca un collar de rosas y plumas de avestruz.

Yves Saint-Laurent salpica de camelias un chaquetón de piqué blanco.

Nina Ricci bordea con rosas el escote de un vestido de muselina marino.

Laroche siembra de margaritas un vestido blanco de fiesta.

Dior termina con una rosa en la nuca un vestido de crêpe y del escote de un traje chaqueta salen las dos rosas de la blusa que la acompaña.

S. E. S.
FAJAS A MEDIDA
Mayor, 135
Teléfono 3071

TAMBIEN EN HOLLYWOOD HAY AMIGAS

Anne Bancroft y Patty Duke, los "oscar" femenino 1963, se felicitan por teléfono

Su compañerismo y compenetración las llevó hacia el éxito

Un drama humano, cálido y emotivo en los «Oscar» 1963. «El milagro de Ana Sullivan», la vida de la sordo-muda y ciega más grande de la historia, les ha proporcionado el precioso galardón a Anne Bancroft como la mejor actriz del año y a Patty Duke, la máxima actriz secundaria.

Por primera vez en la historia de quince años consigue el premio más cotizado del mundo del celuloide. Patty Duke ha entrado en el cine por la «puerta grande». Un Oscar a su primera interpretación le asegura para siempre un nombre de actriz dramática de calidad y un número considerable de películas cada año.

Al enterarse, Patty se quedó mirando al vacío. La televisión americana llevó la noticia hasta la finca del campo, donde descansaba con su familia. Aunque el fallo era casi seguro no había querido decirles nada. Su madre reaccionó con mucha más elocuencia, tomó a su hija en sus brazos y la estampó un beso ruidoso, asegurándole que la hacía la madre más feliz de la tierra.

CHARLA ENTRE OSCAR

Patty agradeció el cariño y la alegría de todos; luego cogió el teléfono y pidió una conferencia con Broadway, Nueva York. Quería felicitar a Anne Marie Italiano, Anne Bancroft en el cine, cuanto antes...

Las voces de las dos mujeres se cruzaron limpias y emocionadas. Anne no podía contener su emoción: el «Oscar» a la mejor actriz del año la hacía plenamente feliz. Patty no conseguía valorar su importancia y se alegraba sobre todo por su compañera y maestra. «A ella, a Anne Bancroft, debo yo mi éxito. Como Hellen Keller ha dicho tantas veces que se lo debe a Anne Sullivan».

Cuando Anne terminó su conversación con Patty, una nueva llamada la puso en comunicación con la ciudad de Yonkers; sus ojos no pudieron contener las lágrimas y rompió a llorar de alegría.

Al otro lado del teléfono su madre le repitió sin cesar su satisfacción y su orgullo.

«La alegría de mi madre —ha dicho— vale bien una vida de lucha y de trabajo».

EL CAMINO ARDUO DE LA FAMA

Anne Bancroft ha llegado a la cumbre de su carrera a los treinta y un años, después de luchar con tesón y sin desmayo. Su vocación de actriz nació con ella y la dió a conocer en la escuela pública del populoso barrio neoyorkino donde nació. Su éxito local, íntimo, estaba demasiado patente, pero tuvo que abandonar su ilusión.

Años más tarde se presentó ante las cámaras de televisión. El éxito de crítica tuvo eco en los millones de espectadores.

Hollywood la reclama. Comienzan la serie de pequeños papeles en los que Anne, la neoyorkina de origen italiano, ponía toda su capacidad de emoción y de arte.

A los 28 años comenzó el rodaje de «El milagro de Anne Sullivan». Su compañera en el reparto, la genial H. Keller, iba a ser una niña de 13 años, Patty Duke. Anne comprendió que el éxito auténtico sólo se podía conseguir si las dos lograban olvidarse de sus nombres y de sus vidas para identificarse plenamente con la personalidad íntima de las dos mujeres más heróicas de la historia.

Los «Oscar» femeninos de este año, nos dan respuesta al trabajo de compañerismo y compenetración de Anne Bancroft y Patty Duke.

«EUROPA PRESS»

La lechuga, otra vez barata

Dos formas nuevas de prepararla

Por Ana María

Comienza la temporada verde: pepinos, guisantes, calabacines... y sobre todo las plazas se verán inundadas de grandes y frescas lechugas baratísimas.

Las ensaladas nos resultan a todas muy conocidas, pero se pueden emplear las lechugas en otros platos muy agradables, que bajarán sin duda la media de cocina.

PUDING DE LECHUGA

Ingredientes:

Lechugas, tres; leche, medio litro; harina, dos cucharadas; mantequilla, 50 gramos; huevos, dos.

Modo de hacerlo:

Hervidas las lechugas en abundante agua con sal, se dejan escurrir y se pican. Aparte se hace una bechamel y se mezcla con la lechuga. Se añaden los huevos batidos y todo se pone en un molde alargado untado de mantequilla.

Se mete en el horno al baño-maría una hora y cuando esté cuajado se vuelca sobre una fuente alargada y se adorna con gruesas tiras de pan frito.

LECHUGA A LA FRANCESA

Ingredientes:

Lechugas, seis u ocho, según el tamaño; bechamel, medio litro; queso gruyere rallado, 75 gramos; mantequilla y sal.

Modo de hacerla:

Se deja el cogollo tierno de las lechugas y se las da un hervor en agua con sal. En fuente refractaria se pone bechamel, las lechugas y de nuevo bechamel.

Antes de meter la fuente en el horno, se ponen unas bolas de mantequilla y se cubre con abundante queso rallado. Debe permanecer en horno medio, diez minutos.

«EUROPA PRESS»

Importante firma del Ramo del Automóvil
PRECISA PERSONA CAPAZ Y CON MEDIOS PARA OSTENTAR DELEGACION ZONA O PROVINCIA
Dirigirse por escrito al número 4.077. Carmen Alvaro. Publicidad Valverde, 13. MADRID

Palacios
EL FRIGORIFICO moderno, silencioso, económico.
Elija el modelo adecuado a sus necesidades, en las condiciones de pago que usted desee, en
Casa Bernardo Valladolid,
Colón. 25. - Telf. 33-77. - PALENCIA

CROMO-DURO
Rectificado y cromado de cigüeñales en 24 horas.
RAFOLS - Estación, 13 - Valladolid

Sea elegante comprando en un buen Comercio, canadienses, gabardinas, prendas de invierno
CASA MARTIN
Mayor, 64. — Teléfono 3288
PALENCIA

ADIOS AL CANSANCIO

Los baños y el relax: base de una prolongada juventud

Por Paula

El cuerpo sometido a mayores grados de fatiga necesita también unos cuidados que compensen el trabajo y las preocupaciones características de nuestro tiempo.

El baño tibio y prolongado, con abundante espuma, facilita el relax más eficaz que existe. Pero no todo el mundo puede disponer de ese puñado de sales de esencia de pino, que tanto aconsejan las casas de belleza. En su defecto:

Esencia de pino silvestre, 10 gramos; bromuro potásico, 2 gramos; carbonato sódico anhidro, 3 gramos; sulfato sódico, 5 gramos; Fluorescein, 2 gramos.

Con esta fórmula hay para diez baños aproximadamente.

FRICCION HUMEDA PARA DESPUES DEL BAÑO

Alcohol Lavanda, 50 gramos; Alcohol alcanforado, 25 gramos; bálsamo de Fiororanti, 50 gramos.

Estas fricciones facilitan una perfecta tonificación muscular. Son igualmente eficaces si se hacen con alcohol de noventa grados.

LOS BAÑOS DE SALVADO

Son particularmente calmantes. En una bolsa de tela fina se ponen 500 gramos y se sumerge en la bañera apretando en seguida. Se repite varias veces. El salvado contribuye también a la suavidad y juventud de la piel.

EN CASO DE PEQUEÑOS ECZEMAS

Cuando se padece alguna enfermedad de la piel de poca importancia, los baños de almidón resultan excelentes.

Se diluye un puñado de almidón en un litro de agua y se agrega a la bañera preparada. Hay que remover el agua con frecuencia para que no se solidifique el almidón.

PIELES ARRUGADAS

Agua, tres litros; glicerina, 100 gramos; agua de rosas, 130 gramos. Añadirlo al baño habitual.

Después de un baño y una buena fricción, nos da la impresión de que el cansancio ha desaparecido para siempre.

Pero el verano está cerca y el calor es el mayor enemigo de esa sensación de frescura y bienestar que perseguimos. Emplear esos días la siguiente fórmula desodorante:

Agua de colonia, 60 gramos; Esencia de menta, 6 gramos; sulfato de aluminio, 6 gramos; agua, 20 gramos.

«EUROPA PRESS»

Mari Miguel
FAJAS A MEDIDA
Valentín Calderón, 19-21, 2º., dcha.

Pruebe...

Para mantener la piel fresca y joven es necesario limpiar cada noche el cutis a la hora de acostarnos con un algodón o felpa suave hasta arrancar la suciedad, polvo y el maquillaje. Una vez limpio una capa de crema nutritiva evitará las prematuras arrugas.

Se evita que se rompan los vasos si antes de echar en ellos líquidos calientes, se les pone dentro el azúcar y la cuchara.

Para conocer si los huevos son frescos basta ponerlos en agua caliente. Cuando no están en buen estado flotan.

¡No lo olvide! Los niños deben consumir alimentos ricos en azúcar, debido a que por su constante inquietud queman mayor número de calorías.

Las verduras y frutas que se comen crudas deben lavarse repetidamente y con cuidado, si queremos evitar constantes y graves enfermedades.

«EUROPA PRESS»

M.C.D.2022

LA VUELTA CICLISTA A ESPAÑA

URIONA, vencedor de la séptima etapa, en Tolosa

JULIO JIMENEZ y MARTIN PIÑERA coronaron los puertos, de segunda categoría, de la jornada de ayer

ANQUETIL CONTINUA DE LIDER

SEPTIMA ETAPA

Eibar, 7.—(Especial de Alfil).

Desde las dos de la tarde han comenzado a congregarse en la Plaza del 18 de Julio los corredores ciclistas que continúan participando en la Vuelta Ciclista a España, para formar y recoger provisiones para la séptima etapa de esa ronda, sobre el recorrido Eibar-Tolosa, de 138 kilómetros, en el que tendrán dos puertos puntuables para el Gran Premio de la Montaña. El primero a diez kilómetros de la salida, el alto de Azcárate, de segunda categoría y 413 metros de altitud y el segundo a los 64 kilómetros de carrera, el alto de Lizarrusti, de segunda categoría y 630 metros de altitud.

La meta volante estará situada en la población de Beasaín (43 kilómetros), en la Plaza de la Estación y el control de avituallamiento en Echarri-Aranaz (72 kilómetros) y a 47 de la meta de llegada a Tolosa, por cuya ciudad entrarán los corredores por la calle del Sacramento, Puente de los Fueros, Paseo de Zumalacárregui, puente de Berazubi y en un desvío al estadio de Berazubi, en donde se cumplirán los 138 kilómetros de esta séptima etapa sobre la pista del citado estadio y cuya llegada está prevista para las 18,30 de la tarde.

Tras las formalidades de firma y avituallamiento los corredores a las 14,35 horas, emprendieron la marcha neutralizada por la calle Bidabarieta de Eibar, frente al Ayuntamiento y siguieron por la de Fermín Calbeton hasta una estación de servicio de la carretera nacional a Tolosa.

En Eibar hace un intenso calor, pica el sol y se calcula que el termómetro marca unos 26 grados. Un calor que aquí consideran excesivo para esta época del año. Hemos visto a un periodista francés en camiseta y bebiendo refrescos.

SALIDA HACIA TOLOSA

La salida oficial se ha dado a las 14,43 horas, a los setenta y siete corredores que continúan participando en la Vuelta a España desde la citada estación de servicio y han emprendido la marcha con dirección a Tolosa.

A los cinco kilómetros de marcha comienzan las rampas y la subida al alto de Azcárate, primer puerto puntuable de la etapa, de segunda categoría, después de pasar la localidad de Elgoibar. La subida es de cuatro kilómetros y 413 metros de altitud.

PASO POR EL ALTO DE AZCARATE

Alto de Azcárate, 7. — (Especial de Alfil).

El paso por la cima de este puerto, puntuable para el Premio de la Montaña, en segunda categoría, ha sido así:

1 Julio Jiménez.
2 Antonio Karmany, a 10".
3 Esteban Martín, a 1'.
4 Sebastián Elorza, ídem.
5 Fernando Manzaneque, ídem.
6 Martín Colmenarejo, ídem.

Estos cuatro últimos corredores encabezaban al pelotón general.—Alfil.

KARMANY Y JULIO JIMENEZ, EN CABEZA

Azcoitia, 7. — (Especial de Alfil).

A las tres y cuarto han pasado por esta villa los corredores de la Vuelta a España.

En primer lugar lo han efectuado Karmany y Julio Jiménez, ligeramente despegados del pelotón general.—Alfil.

LARGA HILERA

Zumárraga, 7. — (Especial de Alfil)..

A su paso por esta población, los corredores forman una larga hilera, a cuya cabeza marchan Martín Piñera, Jean Stablinski y José Urrestarazu. Marchan a velocidad discreta.—Alfil.

META VOLANTE

Beasaín, 7. — (Especial de Alfil).

Martín Piñera, Stablinski y Segú, han sido los tres primeros corredores que han pasado por el indicado orden la meta volante establecida aquí. Les siguen el pelotón, en cuyo seno existe una gran batalla porque los intentos de escapada son continuos y siempre neutralizados por el equipo francés en bloque, destacando la ingente labor de Anquetil, que atiende a todas las fugas, bien secundado por Stablinski.

El cielo está cubierto y amenaza lluvia. Sopla un viento fresco que favorece la marcha de los corredores.—Alfil.

PASO POR EL PUERTO DE LIZARRUSTI

Alto de Lizarrusti, 7.—(Especial de Alfil).

El paso por la cima de este puerto, de segunda categoría, para el Premio de la Montaña, ha sido el siguiente:

1 Martín Piñera.
2 Stablinski.
3 Karmany, a 37".
4 Julio Jiménez, mismo tiempo.
5 Ignolin, ídem.
6 Martín Colmenarejo, ídem.

Y a continuación el pelotón fraccionado.—Alfil.

FUGA DE STABLINSKI Y MARTIN PIÑERA

Echarriz Aranaz, 7.—(Especial de Alfil).

A los 72 kilómetros de carrera han pasado por esta localidad los corredores Martín Piñera y Stablinski con 1' 20" de ventaja sobre el resto de los participantes que van todos agrupados, relevándose en los contraataques que se organizan contra los dos fugados, los equipos francés y Kas, mientras los de Ferrys intentan llevar a la vanguardia a alguno de sus hombres.

La lucha es extraordinariamente fuerte y se rueda a gran velocidad. — Alfil.

SIGUEN ESCAPADOS LOS DOS CORREDORES

Lecumberri, 7.—(Especial de Alfil).

En los últimos 25 kilómetros de carrera, desde Echarri, los dos corredores destacados han sido aumentando su ventaja sobre el pelotón de manera paulatina, y ella llegó a ser de 1' 40". Pero al paso por Lecumberri, el pelotón ha apretado la marcha y van reduciendo distancias, que ahora es de 1' 16".

Hacia el kilómetro 80, ha descargado una fuerte tormenta. La tromba de agua ha obstaculizado durante 15 minutos la marcha de los corredores.

Cuando faltan 34 kilómetros para la meta de llegada en Tolosa, Martín Piñera y Stablinski no dan señales de fatiga.—Alfil.

LOS DOS FUGADOS SON ABSORBIDOS

Tolosa, 7.—(Especial de Alfil).

El pelotón ha absorbido a Stablinski y Piñera poco antes de entrar en la ciudad los dos primeros. En estos momentos los corredores están entrando en la ciudad y dentro de unos minutos llegarán al estadio de Berazuri.

En el kilómetro 125 el corredor Piñera sufrió una caída, cosa que aprovechó el francés Stablinski para dejarlo atrás.—Alfil.

URIONA, DEL KAS, VENCEDOR DE LA ETAPA

Tolosa, 7.—El modesto corredor del Kas, Uriona, ha ganado la séptima etapa entre Eibar y Tolosa, siendo el primero en el estadio de esta ciudad.

"Trofeo Vicente Asuero" de Atletismo Juvenil

Hoy reunión de los centros participantes

Hoy, a las siete de la tarde, en los locales de la Federación Palentina de Atletismo (General Franco, 11), se celebrará una reunión de los representantes de todos los centros que ván a participar en el «Trofeo Vicente Asuero», de atletismo juvenil, en una liga por clubs a comenzar próximamente.

En la reunión se establecerán las normas que han de regir esta competición, que ha sido patrocinada por nuestro Gobernador Civil.

Clasificaciones después de la 7.ª etapa

LA CLASIFICACION OFICIAL DE LA ETAPA

1 Uriona, 3-33-31, con bonificación.
2 Aerenhouts, 3-34-01, con bonificación.

4 Barrutia.
3 Sorgeloos, 3-34-31.
5 Suárez.
6 Stablinski.
7 Alomar.
8 Zancanaro.
9 Van Geneugden.
10 Segú y un grupo de otros 43 corredres todos en el mismo tiempo que Sorgeloos, 3-34-31. Se clasificaron los 77 que tomadon la salida en Eibar.

CLASIFICACION GENERAL

1 Anquetil, Francia, 90-45-28.
2 Colmenarejo, Faema, 30-47-32.
3 Barrutia, Kas, 30-48-36.
4 Pérez Francés, Ferrys, 30-48-44.
5 Maliepard, Francia, 30-48-44.
6 Pacheco, Kas, 30-49-31.
7 Manzaneque, Ferrys, 30-50-50.
8 Gabica, Kas, ídem.
9 Vélez, Ferrys, 30-51-38.

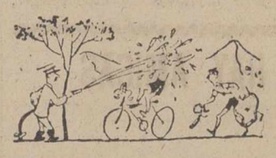

CLASIFICACION DEL MAILLOT VERDE

1 Maliepard, 73 puntos.
2 Barrutia, 62.
3 Pérez Francés, 54.

CLASIFICACION POR EQUIPOS EN LA ETAPA DE HOY

1 Kas, 10-42-33.
2 Bélgica, 10-43-03.
3 Francia, 10-43-33.

CLASIFICACION GENERAL POR EQUIPOS

1 Francia, 92-22-29.
2 Kas, 92-24-28.

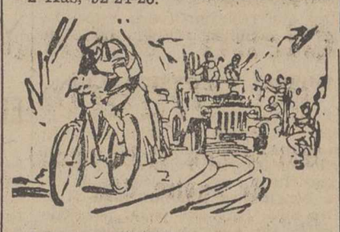

3 Faema, 92-29-07.
4 Ferrys, 92-31-09.
5 Bélgica, 92-40-56.

Los premios de la combatividad y desgracia, han sido concedidos hoy al corredor Martín Piñera.—Alfil.

REPRESENTANTES

En pueblos de la provincia, mayores de 500 habitantes, precisa importante fábrica de persianas

Artículos de fácil venta, comisiones elevadas. Dirijanse a:

COMERCIAL ESPAÑOLA

S A X. Alicante

El joven Uriona brillante vencedor de la séptima etapa

Una inoportuna caída impidió a Martín Piñera sacar fruto de su escapada

Tolosa, 7.—(Del enviado especial de la Agencia Alfil, Manuel Salgado).

Idéntica, menos su final, ha sido a la de ayer, la etapa disputada hoy, séptima de la Vuelta a España del 63, con un recorrido Eibar-Tolosa, de 138 kilómetros. También hoy se produjo a un centenar de kilómetros de la ciudad señalada para final de la jornada, una escapada entre dos hombres ayer lograron finalizar con cierta, aunque poca ventaja sobre el pelotón. Hoy, sin embargo, los dos aventureros —uno de ellos, claro está, francés— fueron absorvidos a diez kilómetros de concluir su aventura.

El vencedor de la etapa ha sido el joven corredor Uriona, que mostrándose potente en el trayecto, y siempre yendo en las posiciones de vanguardia del pelotón, se impuso en la meta del estadio de Berazuri a los extranjeros Aeronquts y Sorgeloos en un sprint largo sobre la pista de ceniza del velódromo del citado estadio.

La clasificación general, dado que casi todos los corredores —a excepción de los «malditos»— han entrado en pelotón, no se altera lo más mínimo, con respecto a la de ayer. La carrera, prácticamente está decidida desde el primer día. No obstante, quedan aún ocho etapas, algunas de ellas, si no de montaña, sí lo suficientemente duras para intentar lo que aún no han pretendido con suficientes fuerzas muchos de los corredores de más renombre de los que existen en la Vuelta. Hemos visto tentativas tímidas por parte de algunos, tales como Barrutia, Piñera, Manzaneque, pero no nos hemos congratulado al ver que los «ases (Pérez Francés y Suárez, que por otra parte han demostrado hallarse en forma), lanzarse para ayudar a sus peones en su intención por desbancar la supremacía que sobre el papel tiene el «ídolo Anquetil», que desde las cuestas se les ha atragantado

A falta de los dos puertos de mañana, Jaizquíbel, de primera categoría; del Velate, de tercera y llamémosle cuesta puntuable del Garabitas, situado en la Casa de Campo madrileña, el Gran Premio de la Montaña está muy próximo a quedar decidido en favor del castellano Julio Jiménez, que hasta ahora ha demostrado, sin duda, ser el mejor escalador de la Vuelta, pero a muchos codos de distancia de otros «grimpeurs» que muchos aficionados tendrán en su mente en estos momentos en que las «tachuelas» y dificultades de los trayectos, no impiden el llegar en grupo compacto a la meta.

Se sale de Eibar e inmediatamente después llegan las rampas del Azcárate y se sube en pelotón, disponiéndose, ya al final Julio Jiménez, seguido de Karmany y Esteban Martín, aquí como ha sucedido en las jornadas anteriores comienzan a quedar retrasados los participantes que desde hace unos días no tienen fuerzas, pero sí ánimos para llegar a Madrid. Por Azcoitia, pasan juntos los dos primeros en la cima del Azcárate y a poca distancia de ellos el grupo. El paso de los corredores por la meta volante de Beasaín, sirve para que, Martín Piñera y Stablinski, que ocuparon las dos primeras posiciones en la cima, se larguen e intenten la aventura de hoy, seguramente animados por los estandartes con los colores nacionales, que a lo largo de dicha localidad colocaron los aficionados, para recibir a la caravana.

Al iniciarse el ascenso al Lizarrusti, la ventaja de los escapados es de 45 segundos que aumenta a ún minuto hacia la mitad del puerto puntuable y queda en 37 segundos en su cima, que es coronada en primer lugar por el corredor español Piñera, seguido de su acompañante Stablinski y del mallorquín Karmany. En el descenso hacia Echarri Aranaz la diferencia va en aumento progresivo, hasta que a los 98 kilómetros llega a un minuto cuarenta segundos, desde donde va reduciéndose por diferentes tirones que se prodigan entre los de atrás Por Lecuberri, la diferencia es de un minuto dieciseis segundos y en la bajada del Aspiroz, de piso descarnado, se producen la mayoría de averías de gomas de la jornada. Entre las víctimas de ellas, se encuentran Antonio Gómez del Moral, Martinatto, Honrubia y Queheille.

En el kilómetro 125, se registra la caída de Martín Piñera, desgracia que posiblemente impidió que tanto él como Stablinski, llegaran solos a la meta. El corredor francés, privado del relevo del español, es absorvido en el kilómetro 128 y los últimos diez kilómetros, la marcha se hace en pelotón a fuerte tren. Ya les decimos al principio de esta crítica, cómo se produjo el triunfo del joven Uriona.

Al final de la séptima etapa sigue el baile francés

La lección de disciplina y responsabilidad que está dando el superclase Stablinski

Tolosa, 7. — (Crónica del enviado especial de la Agencia Alfil, Amadeo Lladoós Sort).

La séptima etapa ha concluído brillantemente en Tolosa y sigue el baile francés. Hasta hoy solo tres hombres, Antonio Barrutia, Martín Piñera y Fernando Manzaneque, han demostrado tener la suficiente valentía y prurito profesional como para plantear cara a los franceses e intentar hacer algo posible para que Anquetil no vista triunfalmente de amarillo durante toda la Vuelta. Pero con estos trts bravos corredores, pundonorosos y combativos por valentía, no es suficiente para desbarcar a un hombre que se permite el lujo de neutralizar por sí solo todos cuantos intentos aislados realizan los españoles como fuegos de artificio.

El equipo francés está dando una prodigiosa lección de unidad, de fuerza y de responsabilidad. Vean ustedes el caso Stablinski: campeón del mupndo, vencedor de la Paris-Bruselas y de otras tantac carreras, auténdial, incondicionalmente a las órdetico superclase del ciclismo munnes de su jefe, Anquetil, es decir, como un gregario cualquiera.

Es esta una lección que no debería caer en saco roto para tantas y tantas figuras que en nuestro ciclismo se consideran genios y que a la hora de la verdad se arrugan como acordeones o sufren el impecable y axfisiante coercitivo de las marcas comerciales.

Camino de Tolosa se repitió otra escapada que sería centenaria en kilómetros y que al final quedaría en nada. Sin embargo, es de justicia destacar la formidable etapa desarrollada por el bravo Martín Piñera y el campeón mundial Stablinski. La suerte volvió hoy a jugarle una mala pasada cuando junto con el francés se encontraba a quince kilómetros de la meta completamente destacado. Estos dos corredores, a lo largo de toda la etapa, se han ido relevando magníficamente, con gran deportividad.

Con la etapa de hoy prácticamente termina la llamada «Vuelta al País Vasco» y el Gran Premio de la Montaña. Julito Jiménez, como decíamos ayer, se aseguró buenos puntos por el alto de Azcárate, así' como por el de Liszarrusti, con lo que prácticamente ha desbancado al francés Ignolin. No creemos que el magnífico escalador se deje sorprender por el francés, como tampoco en la clasificación de metas volantes Segú, deje escapar una victaria que tanto ambiciona.

Confesamos abiertamente el grave error en que incurrimos al principio de la Vuelta, al afirmar que esta ronda se decidiría precisamente en la montaña, y los hechos, hasta ahora no nos quieren dar la razón. Hoy en día prácticamente existen escaladores natos, cualquier ciclista que se jacte de medianía para arriba, con la ayuda de las multiplicaciones suben nuestros puertos con enorme facilidad y esto es lo que ha venido ocurriendo desde el primer día hasta ahora.

Salvado ya lo más difícil del terreno montañoso hay que confiar en tan rigurosamente, tan nefastamente que los españoles dejen de marcarse para el calor y la emoción que el aficionado espera y desea en las largas galopadas hacia Zaragoza, Lérida, Barcelona, Tarragona y Valencia, también con el uso ideal y maravilloso de las multiplicaciones que hoy en día llevan los ciclistas en sus máquinas, pueda surgir lo inesperado y Anquetil no repita lo que hizo el pasado año en el Tour de Francia co nla presencia de las vedettes del ciclismo mundial. Se las merendó allí y hará lo propio aquí, porque entre otras razones los «fuertes» del ciclismo español han salido a esta Vuelta dándose por vencidos de antemano, autosugestionados por un hombre y un nombre: Anquetil.

La auténtica sorpresa de esta Vuelta puede dar a Martín Colmenarejo, que chupando ruedas de Anquetil, está aguantando un segundo puesto en la general con sólo «dejarse llevar». Esto parece ignorarlo Pérez Francés, Pacheco, Manzaneque, Gabica, Momeñe y algún otro.

La etapa de hoy, a pesar de la espectacular escapada de Martín Piñera y Jean Stablinski, no ha tenido hechos sobresalientes, aunque los corredores rodarán a fuerte tren. Siempre fué lo mismo, dos hombres en cabeza y el pelotón vigilándose codo a codo y ojo por ojo. Hacia el final de carrera, cuando se registró la caída «tonta» de Piñera, Stablinski ligeramente confiado porque creía que el pelotón rodaba bastante atrasado, era absorbido por el mismo, tirando fuerte al frente de él, el egabrense Antonio Gómez del Moral, al que el paso de los kilómetros le siguen sentando de maravilla.

Que los franceses no son de acero —aunque muchos crean lo contrario— se ha demostrado hoy con la actuación del inglés Elliot, que las ha pasado moradas por no llegar fuera de control. ¿Qué vuelco tan sensacional podría darse en los primeros lugares de la general, si los tres equipos españoles más poderosos lucharan abiertamente?

Pero está visto que seguimos pensando en «imposibles».—Alfil.

La figura del día

Carlos Echeverría

Eibar, 6.—(Especial de Alfil).

Aramedia está en un valle de Navarra y allí nació el hombre fuerte de la etapa de hoy: Carlos Echeverría, que sólo cuenta 22 años y que a tan temprana edad tiene ya en su palmarés una serie de resonantes victorias.

En el presente año, por ejemplo, ha sido triunfador en el Gran Premio Drink, en el premio de Tafalla y fue el iniciador de una escapada de 180 kilómetros en la última París-Niza, en la que Sorgeoos, su acompañante, marchó durante todo el recorrido «chupando» rueda.

Nos interesamos por el motivo que tuvo al paso por Achanindía para lanzarse a la aventura de hoy y con sencillez nos manifiesta que esta era su primera Vuelta a España y ardía en deseos de hacer algo a fin de que su nombre sonara entre los aficionados españoles.

Sobre la actitud de su compañero Ignolin en la fuga, este muchacho de 1'70 metros de estatura y 76 kilos de peso nos dijo:

«Los primeros 40 kilómetros los tuve que hacer yo en cabeza a golpe de pedal. Cuando llegamos a este punto, Ignolin cambió de modo de pensar y no tengo que reprocharle nada en absoluto sino el que en Elgueta, con mis fuerzas ya muy mer-

COPA DEL GENERALISIMO

Levante y Valladolid clasificados para los octavos de final

Los desempates de la eliminatoria de dieciseisavos de final de la Copa de S. E. el Generalísimo, jugados en la noche de ayer, han dado los resultados siguientes:

Levante-Coruña 3-1
Gijón-Valladolid 1-2

Después de estos resultados, han quedado clasificados, para disputar los octavos de final de Copa, los equipos de Levante y Valladolid.

MICHELIN

XY

EL NEUMATICO MICHELIN XY

Es diferente a todos los demás

Nadie le iguala

Todos le quieren imitar

Respecto a

la carga

la flexibilidad

la seguridad

la duración

CARGA

el 35 % más en la misma medida

FLEXIBILIDAD

Por su flexibilidad tendrá menos roturas y menos cansancio del conductor

SEGURIDAD

Por su confección especial y la armadura de su Banda de Rodamiento, le proporcionará una estabilidad sensacional

DURACION

Le proporcionará doble kilometraje que las demás

OTRAS VENTAJAS

Sus flancos protegidos contra choques y cortes y su profundo dibujo en cono, le hacen que no se incrusten las piedras

SE FABRICA EN LAS SIGUIENTES MEDIDAS 650x16, 700x16, 650x20, 8'25x20, 9'00x20, 10'00x20, 11'00x20 y 12'00x20

Distribuidor: NAVAMUEL.- Casado Alisal E.- Tel. 1937 PALENCIA

M.C.D.2022

IV Concurso Local de Tiro

El pasado domingo comenzaron las pruebas en la modalidad de "Fusil de guerra"

Con mucha expectación, dió comienzo el pasado domingo, en la galería de tiro de la Fábrica «Santa Bárbara», el IV Concurso Local de Tiro organizado por la Representación de Palencia de la Federación del Tiro Nacional, al que concurren, en las especialidades de fusil de guerra y pistola, destacados tiradores de nuestra capital. Dicho concurso durará hasta el día 23 de junio próximo, celebrándose las diversas competiciones todos los domingos en la galería de tiro citada.

Las tiradas se efectúan por sistema de liga, agrupándose los tiradores por divisiones según sus marcas.

En la sesión inaugural del domingo día 5, se dieron los siguientes resultados:

FUSIL DE GUERRA
Primera División

Resultados:
Aguayo, 158-García H., 139.
G. Oliva, 145-López, 143.

Clasificación

	J.	G.	E.	P.	F.	P.
Aguayo	1	1	0	0	158	2
G. Oliva	1	1	0	0	145	2
López	1	0	0	1	143	0
García H.	1	0	0	1	139	0

SEGUNDA DIVISION

Resultados:
Prieto, 154-Higueras, 98.
Alonso, 141-Garmilla, 112.

Clasificación

	J.	G.	E.	P.	F.	P.
Prieto	1	1	0	0	154	2
Alonso	1	1	0	0	141	2
Garmilla	1	0	0	1	112	0
Higueras	1	0	0	1	98	0

TERCERA DIVISION

Resultados:
Bueis, 95-Muñiz, 94.
Zulaica, 102-Fuente, 97.

Clasificación

	J.	G.	E.	P.	F.	P.
Zulaica	1	1	0	0	102	2
Bueis	1	1	0	0	95	2
Fuente	1	0	0	1	97	0
Muñiz	1	0	0	1	94	0

Servicio de Actividades Deportivas de la Delegación de Juventudes

Campeonato infantil de fútbol

Próximo a celebrarse el primer Campeonato Infantil de Fútbol, se ha remitido hoja de inscripción a centros, barrios y parroquias, por la Delegación de Juventudes.

La edad máxima de los participantes será de 13 años.

Cada centro podrá presentar tantos equipos crea oportuno.

Igualmente podrá inscribir equipo a este Campeonato toda persona que sea mayor de 21 años y corra con la responsabilidad del mismo.

Los encuentros se jugarán todos en las instalaciones del Campo de la Juventud.

Todas las inscripciones serán totalmente gratuitas.

A los equipos campeones les serán entregados trofeos consistentes en material deportivo.

SUCESOS LOCALES

PERRO. — Heridas de pronóstico reservado le produjo un perro al vecino de nuestra ciudad Moisés Pajares Sendino, domiciliado en el número 92 de la calle del General Mola. El perro es propiedad del dueño de una finca, situada en la carretera del monte. Se ha dado cuenta del caso al Juzgado de Instrucción.

CIRCULACION. — Frente al Banco de Santander colisionaron el motorista Adolfo Salamanca Ayuela, vecino del número 22 de la calle de Tenerife, y el turismo que conducía Mariano Zamora. A consecuencia del accidente, el primero de los reseñados sufrió heridas en la cabeza, con conmoción cerebral, de pronóstico reservado. Se ha pasado nota al Juzgado correspondiente.

GAMBERRADA. — Compareció en la Comisaría de Policía el vecino de Bilbao, Julio Aunente Díaz de Lara manifestando que mientras dejó aparcado su «Seat 1.400» en una calle de nuestra ciudad, le rompieron los limpiaparabrisas y la antena del receptor de radio, desperfectos que también presentaban otros varios vehículos aparcados en el mismo lugar.

La Brigada de Investigación Criminal efectúa las averiguaciones pertinentes para identificar a los autores de esta gamberrada.

Diputación Provincial de Palencia

CONCURSO PARA LA VENTA DE UN TORO SEMENTAL

Por un plazo que finalizará el día 20 del actual, se admiten, en esta Secretaría General, proposiciones de compra del toro semental, PUMER ADEMA TOLTJE, que ha sido tasado en VEINTICINCO MIL QUINIENTAS PESETAS.

Se presentarán en sobre cerrado y lacrado, escribiendo en la cubierta: Para el Concurso: Venta de un toro, acompañando, dentro de aquél, carta de pago, acreditativa de haber ingresado en esta Diputación la cantidad de quinientas diez pesetas, en concepto de fianza.

La Corporación rechazará aquellas proposiciones que ofrezcan menor cantidad, admitiéndose, en caso de empate, ofertas al alza, por pujas a la llana.

El adjudicatario queda obligado a ingresar la suma total del remate y a retirar el semental, en el plazo de ocho días, siguientes a la resolución del Concurso, perdiendo, en caso de que así no lo haga, la fianza depositada.

Los gastos que se originen en este Concurso serán de cuenta del comprador.

Palencia, 7 de mayo de 1963.

El Secretario General, J. PEÑAFLOR.

DESDE 1837
DEDICADOS A CALIDAD

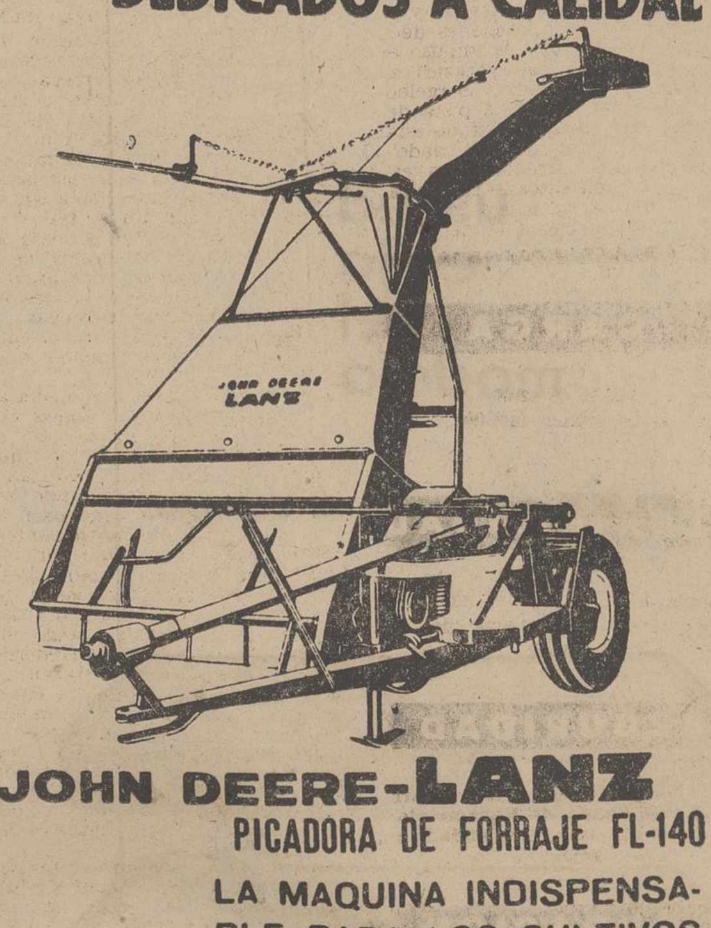

JOHN DEERE-LANZ
PICADORA DE FORRAJE FL-140

LA MAQUINA INDISPENSABLE PARA LOS CULTIVOS FORRAJEROS

* COSECHA, PICA Y ELEVA O EXTIENDE, HIERBA DE TALLO CORTO O MAIZ DE GRAN ALTURA.
* TROCEA DESDE 3 cm. EN ADELANTE.
* SOLICITE UNA DEMOSTRACION.

Por una agricultura mejor ...

JOHN DEERE LANZ

RICARDO MEDEM - JOHN DEERE
SOCIEDAD ANONIMA

PALENCIA
Avda. de Manuel Rivera, 38

La Ley que regula los emolumentos de funcionarios de Administración Local

El "Boletín Oficial de las Cortes Españolas" publica el proyecto

Madrid, 7.—El «Boletín Oficial de las Cortes Españolas», publica hoy el proyecto de ley que regula los emolumentos de los funcionarios de administración local.

Los emolumentos que se regulan en la ley se determinarán en función de un doble factor el grado asignado dentro del cuatro anexo al cargo o puesto de trabajo dentro del cuadro anexo se realizará conforme a lo dispuesto en el artículo.

A los cargos de secretarios de administración local corresponderán los grados retributivos 24 y 13 en la siguente forma: secretaros de primera, grado 24; segunda, grado 23; tercera, grado 22; cuarta, grado 21; quinta, grado 20; secretarias de sexta clase, grado 19; de séptima, grado 18 y de octava, grado 17; secretarias de novena clase, grado 16; de décima, grado 14 y de duodécima clase, grado 13.

Los cargos de interventor de fondos se entenderán clasificados a efectos económicos en la misma clase que la Secretaría de la Corporación respectiva y les corresponderán los grados retributivos 23 a 12, en la siguiente forma: Intervenciones de primera clase, 23; segunda. 22; tercera, 21; cuarta, 20 y quinta, 19. Interventores de sexta clase, 18; de séptima, 17; octava, 16; de novena, 15; décima, 14; undécima, 13 y duodécima clase, grado 12. Los cargos de depositarios de fondos se entenderán clasificados a efectos económicos en la misma clase que la Secretaría de la Corporación respectiva y les corresponderán los grados retributivos 22 a 11; en la siguiente forma: Depositarías primera clase, grado 22; segunda, 21; tercera, 20; cuarta, 19; quinta, 18; sexta, 17; séptima, 16 y octava, 15; novena, 14; décima, 13; undécima, 12 y duodécima, once.

Los cargos de oficial mayor se entenderán clasificados a efectos económicos en la misma clase que la Secretaría de la Corporación respectiva y les corresponderán los grados retributivos 22 al 19, en la siguiente forma:

Oficialías Mayores primera clase, grado 22; segunda, 21; tercera, 20; cuarta, 19.

Los cargos de vice-interventor de fondos se entenderán a efectos económicos en la misma clase que la Secretaría respectiva, correspondiéndoles los grados retributivos 21 al 18: de primera clase, 21; segunda, 20; tercera, 19 y cuarta, 18. A los funcionarios administrativos en Municipios de más de cien mil habitantes les corresponderán los siguientes grados:

En las escalas técnico-administrativas con exigencia título superior, jefe sección, 21; subjefe y jefe de subsección, 19; jefe de negociado, grado 19; subjefe de negociado y jefe de subnegociado, 15 y oficial administrativo, 13.

En las escalas administrativas sin exigencia de título superior jefe de sección, 19; subjefe de sección, jefe de subsección, 17; jefe de negociado, 15; subjefe de negociado y jefe de subnegociado, 13; oficial administrativo, 11.

Escalas auxiliares administrativos: auxiliar, grado 9.

A funcionarios administrativos en Municipios de 8.001 a cien mil habitantes: escalas técnico-administrativas con exigencia título superior: jefe sección, 19; subjefe de sección y jefe subsección, 17; jefe de negociado, 15; subjefe de negociado, 15; jefe subnegociado, 13 y oficial administración, 11.

Escalas administrativas sin exigencia de título superior: jefe sección, 17; subjefe sección y jefe subsección, 15; jefe de negociado, 13, subjefe de negociado y jefe subnegociado, 11 y oficial administrativo, 9. En escalas auxiliares administración: auxiliar grado 7.

A funcionarios en Municipios de menos de ocho mil uno habitantes: oficial, grado 7; auxiliar, grado 5.

A los cargos de director de banda de música, los grados 22 a 8 en la forma siguiente: cargos clase especial grado 22; primera, 20; segunda, 18; tercera, 16; cuarta, 14; quinta, 12; sexta, 10 y séptima, 8.

A funcionarios técnicos en Municipios de más de cien mil, grados 21 a 11: titulados superiores: inspector general servicios, 21 director o jefe servicio, 18; técnico o facultativo sin jefatura, 15; técnicos auxiliares: inspector general servicios, 17; director o jefe servicio, 14; técnico auxiliar, sin jefatura, 11.

Funcionarios técnicos en Municipios de 8.001 a cien mil habitantes: grados 20 a 10: titulados superiores inspector general de servicios, grado 20; director o jefe servicio, 17; técnico o facultativo sin jefatura, 14; técnicos auxiliares inspector general servicios, 16; director o jefe servicio, 13 y técnico auxiliar sin jefatura, 10.

Funcionarios de menos de 8.0001, grados 13 a 9; titulado superior, 13; técnico auxiliar, 9.

Funcionarios de servicios especiales grados 21 a 1, que para la policía municipal se escalonarán en la siguiente forma: Municipios de más de cien mil habitantes: inspector, 21; subinspector, 18; oficial, 15; suboficial, 12; sargento, 9; cabo 6 y guardia, 3; Municipios de 8.001 a cien mil habitantes: inspector. 20; sub inspector, 17; oficial, 14; suboficial, 11; sargento, 8; cabo, 5 y guardia, 2; Municipios de menos de 8.001 habitantes: suboficial, 10; sargento, 7; cabo, 4; guardia, 1.

A los funcionarios subalternos les corresponderán los grados once a uno: Municipios de más de cien mil habitantes: grados 10 ó 9 al grado 3; Municipios de 8.001 a cien mil: gragrados 10 u 8 al grado 2; seis en Municipios de menos de 8.001 habitantes de los grados 7 u ocho al grado uno.

El señalamiento de grados retributivos para aquellos cargos puestos de trabajo que tuvieran categoría intermedia entre dos de los especializados en artículos anteriores o que por sus características singulares no coincidieran exactamente con alguno de los mismos y, en general, para todos los cargos dudosos, será efectuado por el Ministerio de la Gobernación previa propuesta e informe de las Corporaciones respectivas.

Las retribuciones complementarias que con carácter obligatorio han de conceder las corporaciones locales a sus funcionarios se fijan en los siguientes porcentajes para los grados retributivos:

Grado 24, en el 76 por ciento del sueldo; grado 23 a 19, ambos inclusive, el 80 por ciento; grados 18 a 13, el 83; grados 12 y 11, el 86; grado 10, el 90; grados 9 y 8, el 95; grados 7 a 5 el cien por cien; grados 4 y 3, el 110; grado dos el 120 y grado uno, el 130 por ciento.

Tabla anexa a que se refiere el artículo primero

(Nivel o grado; sueldo base; nivel o grado; S. B.):

24	45.000	12	21.000
23	40.000	11	20.000
22	36.000	10	19.000
21	33.000	9	18.000
20	32.000	8	17.000
19	31.000	7	16.000
18	28.000	6	15.000
17	27.000	5	14.000
16	26.000	4	13.000
15	25.000	3	12.000
14	23.000	2	11.000
13	22.000	1	10.000

Cirilo Adula en Nigeria

Realiza una visita oficial de cuatro días

Enugu (Nigeria oriental), 7.—Cirilo Adula, jefe del Gobierno congoleño que realiza una visita oficial de cuatro días a Nigeria, ha llegado a Enugu, capital de la Nigeria oriental, donde fue recibido por el jefe del Gobierno, Dr. Miguel Okpara.—Efe.

Montserrat Treserras cubrió a nado la distancia de 150 kilómetros entre Santa Fe y Rosario

En el tiempo record de 27 horas y 45 minutos

Rosario, 7.—La nadadora española Montserrat Tresserras ha cumplido con éxito el intento de unir a nado las ciudades de Santa Fe y Rosario, sobre unos ciento cincuenta kilómetros. La prueba, patrocinada por el Club Gimnasia y Esgrima de Rosario, salió el sábado por la mañana y culminó el domingo. Montserrat inició la prueba en un ritmo de cuarenta y nueve brazadas, pero cuando se hallaba en las proximidades del puerto de San Lorenzo, en la madrugada del domingo, estuvo a punto de abandonar por el frío de las aguas. La aparición del sol, que fue mejorando la temperatura, reanimó a la nadadora española, que continuó hasta alcanzar la meta. Empleó en la indicada distancia 27 horas, 45 minutos, lo que constituye una plusmarca. Pedro Candiote, Antonio Barceló y Pedro Gálvez, predecesores suyos en la distancia, emplearon 35 horas y dos minutos; 33 horas y 23 minutos y 31 horas y 15 minutos, respectivamente.—Alfil.

CASA DE SOCORRO

LESIONADOS. — El personal de servicio en la Casa de Socorro ha prestado asistencia médica a los siguientes:

Marcelino Abarquero, de 9 años, que sufría herida inciso-contusa en la región ciliar derecha.

Petra Herrero, de 12 años, herida con avulsión de tejidos en la región tenar derecha, erosiones en el antebrazo del mismo lado y región rotuliana derecha.

Gonzalo Rey, de 7 años, herida incisa en la región infrarrotuliana derecha.

Joaquín Suárez, de 23 años, contusiones erosivas en la mano derecha, región hipotenar y dedo pulgar y otras contusiones en ambas rodillas, sufridas en accidente de circulación.

Francisco Arenas, de 22 años, contusiones en el antebrazo y dedo meñique izquierdo, contusiones en el muslo y rodilla izquierdos, por accidente de circulación.

Adolfo Palomino, de 52 años, herida contusa en la región frontal y conmoción cerebral, por atropello.

María Montserrat, de 2 años, herida contusa en la región frontal.

Julián Rubio, de 2 años, que sufría herida contusa con desgarro de piel de diez centímetros de extensión en el pie izquierdo, y equimosis en el tercio inferior externo de la pierna izquierda, producida en accidente.

Moisés Pajares, de 57 años, diversas heridas punzantes por mordedura de perro.

Un alcalde, concejal honorario perpetuo del Ayuntamiento madrileño

Madrid, 7.—La medalla y el fajín de concejal honorario perpetuo del Ayuntamiento de Madrid le han sido impuestos al alcalde de Santa Cruz de Tenerife, don Joaquín Amigo de Lara, en un solemne acto celebrado en el salón de sesiones de la primera Casa Consistorial.—Cifra.

Tercera División

Eibar y Real Unión de Irún, clasificados en el cuarto grupo

Logroño, 5.—Resultados de los partidos del Grupo IV de Tercera División:

Tolosa, 2; Real Unión, 4.
Mirandés, 2; Euskalduna, 1.
Alfaro, 0; Mondragón, 1.
Villafranca, 3; Logroñés, 3.
Iruña, 6; Azcoyen, 1.
Eibar, 5; Beasaín, 0.
Vergara, 0; San Sebastián, 5.
Vitoria, 2; Touring, 2.

Juegan la Liguilla de Campeones el Eibar, y la de Subcampeones el Real Unión.

Descienden el Vitoria, el Vergara y el Villafranca. Promocionan el Beasaín y el Azcoyen.—Alfil.

España eliminó a Alemania en la Copa Davis

Colonia, 7.—España ha eliminado a Alemania de la Copa Davis por tres victorias a dos.

Juan M. Couder venció a Wilhelm Bungert, de Alemania por 3-6, 4-6, 6-3, 7-5 y 6-3 en el último encuentro de individuales.

De acuerdo con el sorteo, España se enfrentará a Italia en la segunda ronda de zona europea.—Alfil.

Londres, 7.—El resultado del sorteo para la segunda ronda de la Copa Davis es el siguiente:

Suecia con Rodesia - Nyasalandia; Yugoeslavia con Austria; Africa del Sur con Rumania; Dinamarca con Noruega; Chile con Rusia; Bélgica con Inglaterra; Brasil con Francia e Italia con España.—Alfil.

DE ENSEÑANZA

COMISARIA DE PROTECCION ESCOLAR DEL DISTRITO UNIVERSITARIO DE VALLADOLID

PLAZAS DE ALUMNOS GRATUITOS EXTERNOS EN LOS CENTROS NO ESTATALES DE ENSEÑANZA

A fin de dar cumplimiento a la O. M. de 27 de abril de 1959, (Boletín O. E. del 28) se pone en conocimiento de todos los Centros de Enseñanza no estatal, que de acuerdo con el artículo segundo de dicha Orden:

Antes del 1 de junio de cada año, cada Centro deberá poner en conocimiento de la Comisaría de Protección Escolar del Distrito Universitario respectivo el número de plazas gratuitas, que de acuerdo con los porcentajes establecidos, le corresponda en el curso siguiente. La Comisaría confeccionará la relación general de Centros y vacantes de su Distrito, a la que dará la máxima publicidad.

Asimismo y también de acuerdo con el artículo tercero de la ya mencionada Orden se advierte:

Los Alumnos interesados dirigirán su solicitud al director del Centro en que quieran cursar sus estudios antes del 1 de agosto. Oportunamente se indicará dónde han de recogerse los impresos.

El Comisario del Distrito

✝

EL SEÑOR

Don Gerardo Perrote Macho

Falleció en Monzón de Campos, el día 7 de mayo de 1963

A los 73 años de edad

Después de recibir los Santos Sacramentos

— D. E. P. —

Su apenada esposa Florentina de las Heras Calvo; hijos Domitila, Facundo y Manuel; hijos políticos Florencio de las Heras, Mercedes y Carmen Benito; hermana política Isabel Blanco; nietos, sobrinos, primos y demás familia,

Suplican una oración por su alma.

Funeral y conducción del cadáver: Hoy miércoles, día 8, a las seis de la tarde.
Iglesia Parroquial: San Salvador.
Casa mortuoria: Barrio Azucarera.

El Ocaso, S. A. Hontiyuelo.

LOS TOROS

Jaime Ostos y varios picadores multados

Tercera de la feria jerezana

JAIME OSTOS Y VARIOS PICADORES MULTADOS

Barcelona, 6.—Por infracciones cometidas contra el vigente reglamento taurino, en la corrida de toros celebrada el pasado domingo en La Monumental, han sido propuestas a la superioridad las siguientes sanciones:

Multa de cinco mil pesetas al matador de toros Jaime Ostos Carmona por infringir el artículo 109. Multa a los picadores Ladislao Rubio Borox, de la cuadrilla de Andrés Vázquez; a Ramón Atienza Vázquez, de la cuadrilla de «El Viti» y al también picador Antonio Torres Amorós, de la cuadrilla de Jaime Ostos, todos ellos por haber cometido faltas incursas en el artículo 94 del citado Reglamento Taurino.

Se multa a Jaime Ostos porque, en su calidad de director de lidia, dió lugar a que, durante la del cuarto toro, que le correspondía matar, en la suerte de varas, permitió, con su manifiesta pasividad y negligencia, se convirtiera aquélla en un completo desórden.—Cifra.

TERCERA DE LA FERIA JEREZANA

Jerez de la Frontera, 6.—Tercera de feria, Lleno. Novillos de Manuel Alvarez y Hermanos, de Dos Barrios, bravos y ovacionados en el arrastre; al cuarto, vuelta al ruedo.

Luis Parra «Jerezano», ovación, una oreja, petición de otra, vuelta y saludos, en su primero y ovación, una oreja, vuelta y saludos, en el otro.

Gabriel de la Haba «Zurito», ovación, vuelta y saludos, en uno y ovación, una oreja, vuelta y salida, en el otro.

Abel Flores, mejicano, ovación, una oreja, petición de otra, vuelta y salida, en uno y ovación, vuelta y saludos, en el último.

El picador Juan Gil fue asistido de erosiones en la región deltoidea izquierda y contusiones en la base del hemitórax derecho, con probable fractura de costillas. Pronóstico menos grave.—Cifra.

AFICIONADOS
a la FOTOGRAFIA

Atención
a estos precios:

Ampliación	7x10 Mate		2,50 Pts.
"	7x10 Brillo		2,00 "
Contacto	6x9	"	1,50 "
"	4x6	"	1,25 "

Fotocopias entrega en el acto

Laboratorios fotográficos
MARIO
Mayor, 85, bajo

GUIA MEDICA

José M.ª Martín Barbán
Medicina y Cirugía del aparato digestivo
Consulta, de diez a una
Becerro de Bengoa, 24. — Telf., 3041

Carlos Illera Palsán
CONSULTA EN
BERRUGUETE, NUMERO 8
PRIMERO, DERECHA

S. PAJARES GARCIA
Médico Jefe de los Servicios Provinciales de Puericultura, por oposición
Consulta de Puericultura y Enfermedades de los niños
RAYOS X
Calvo Sotelo, (Jardinillos), 3. 1.º dcha.
Horas: de 12 a 2 — Teléfono, 1234

SANTIAGO MORO
MEDICO - PUERICULTOR
Médico ex interno de la Casa Salud Valdecilla
ESPECIALISTA EN NIÑOS
RAYOS X
Consulta de 11 a 2 y de 4 a 6
Mayor Pral., 116, 2.º. Telf., 1451

Dr. Joaquín D. Cascón
MEDICINA Y CIRUGIA DE LOS APARATOS URINARIOS Y DEL GENITAL MASCULINO
Consulta de 11 a 1. República Argentina, núm. 6 Tel. 2505

RAFAEL M. ALMEIDA
Médico-Jefe del Hospital Provincial por oposición
RAYOS X
Horas de consulta: de 11 a 1
Mayor Pral., 154, 1.º, izda. Telf., 1862

ALFREDO PRIETO VIDAL
ENFERMEDADES NERVIOSAS Y MENTALES
Director del SANATORIO SAN LUIS
Ex Director del Instituto Psiquiátrico de San Boy (Barcelona)
CONSULTA DE 1 A 2,30 — PLAZA SAN LAZARO, 1

DOCTOR JOSE S. VINUESA
CIRUJANO - UROLOGO
Ex-profesor A. de la Facultad de Medicina de Valladolid
RIÑON-PROSTATA-VIAS GENITO-URINARIAS
Consulta de 11 a 1
Mayor, 91, 1.º — Teléfono, 2622

CONSULTA DE RADIOLOGIA Y FISIOTERAPIA MEDICA
DR. SANTOS CAPILLA
PROFESOR DE LA FACULTAD DE MEDICINA
Rayos X. — Tomografía. — Onda Corta. — Inductotermia. — Ultrasonida. — Radiaciones Infrarrojas y Ultravioletas. — Corrientes galvánica y farádica. — Electrodiagnóstico
Avda. Modesto Lafuente, núm. 11 — De 12 a 4

FELIPE MARTIN R. ESCOBAR
Médico Electro-Radiólogo
TOMOGRAFIAS. — Radiografías seriadas. — Aparato portátil
ULTRASONIDO. — Onda Corta. — Corrientes eléctricas
Consulta de 11 a 2 y 4 a 6. Plaza de León, 2. Teléfono, 1353

DR. ERADIO ALONSO DEL CAMPO
APARATO DIGESTIVO — RAYOS X — MEDICINA Y CIRUGIA
Médico A. por oposición de la Escuela Médico-Quirúrgica de Patología Digestiva del Hospital de la Santa Cruz y San Pablo, de Barcelona
D. Sancho, 10 — Teléfono 3790-177 — Consulta de 11 a 2

J. DURANTEZ CAMINERO
MEDICO OCULISTA
del Servicio de Oftalmología del Hospital Provincial de Madrid
Consulta en D. Sancho, 10 — Teléfono, 3123
(Edificio Banco Español de Crédito)

CESAR ROJO DEL NOZAL
MEDICO-PUERICULTOR DEL ESTADO
por oposición
Profesor A. de Pediatría en las Cátedras de Valladolid y Madrid
ESPECIALISTA EN NIÑOS
Consulta: Mayor, 56.—Tlf. 3420 — Domicilio: José Antonio, 18, 3.º—Tlf. 3288
Mañana: 10'30 a 1
Tarde: Horas convenidas — Palencia

D. DACIO CRESPO H. DE MEDINA
JEFE DE LOS SERVICIOS DE CIRUGIA DEL HOSPITAL PROVINCIAL
Consulta de 12 a 2 y de 4 a 6
Teniente Velasco, 1 (detrás de la iglesia de San Lázaro).—Telf., 1486
Operaciones y urgencias:
SANATORIO DE LA CRUZ ROJA: Teniente Velasco, núm. 9. Telf., 2898

PROF. DR. CESAR FERNANDEZ-RUIZ
CIRUGIA DE LA MUJER. — PARTOS
Profesor de Ginecología de la Facultad de Medicina
Jefe de la Maternidad — Maternólogo del Estado
CONSULTA DIARIA: de 1 a 3 — **Palencia**
Mayor Principal, 33. Teléfono, 1533
Operaciones y urgencias: Sanatorio de la Cruz Roja
Teniente Velasco, 9 — Teléfono, 3898

DOCTOR CALLEJA
MEDICINA Y CIRUGIA DE LA MUJER.—PARTOS
Ignacio Martínez de Azcoitia, 9, 2.º
Consulta de 12 a 2.—Teléfono 3400

E. ROBLES — *de once a una y media. Telf., 1412*
José Antonio, 47, 1.º (Salón)
ENFERMEDADES DE LA PIEL
Cáncer. Tumores. Ulceras. SIFILIS VENEREAS
ENFERMEDADES DE LAS VIAS URINARIAS Y GENITALES
Electroterapia. (Diatermia, onda corta, Electrocoagulación, Rayos X Corrientes, etc.). Nieve carbónica. Análisis.

M.C.D.2022

NOTICIAS DE ULTIMA HORA

JUICIO POR ESPIONAJE EN MOSCU

Un hombre de negocios británico y un funcionario soviético acusados de "alta traición"

Ambos se han reconocido culpables de las acusaciones que se les hace

Moscú, 7.—Según el dictamen leído hoy ante el Tribunal, el hombre de negocios británico Greville Wynne y el científico soviético Oleg Penkovsky, se han declarado culpables de realizar actividades de espionaje contra la Unión Soviética.

El informe dice que Oleg Penkovsky, de 43 años de edad, funcionario científico soviético que es juzgado juntamente con Mr. Wynne, se declaró culpable de todas las acusaciones que pesaban contra él, incluyendo la alta traición. Se dice también en el informe que Penkovsky pasó información sobre cohetes al Servicio de Inteligencia británico.

En el Tribunal reinaba un gran silencio mientras se leían las acusaciones y la mayor parte de las personas que se encontraban en la sala, incluyendo a los jueces, llevaban uniformes militares de verano de color beige. Agentes de policía vigilaban las entradas para permitir sólo el acceso a las personas autorizadas. Dos guardias uniformados permanecían en lugares próximos a los procesados. La Audiencia estaba compuesta de abogados, militares, funcionarios del partido comunista y algunos periodistas.

Según el dictamen, Wynne, de 42 años de edad, fué el jefe de contacto entre Pekovsky y una red de espionaje anglo-americana que operó en Moscú y en otros lugares en 1961 y 1962, añadiendo que siete americanos y seis británicos habían participado, de una forma u otra, en el trabajo de espionaje.

Los nombres de los americanos citados son los del médico de la Embajada, agregado de la fuerza aérea, capitán Alexis Davidson, de Atlanta; el segundo secretario, Robert Germán, de Dallas; el agregado agrícola, William Horbaly, de Falls Church; el funcionario técnico de cuestiones agrícolas, William Jones; el agregado Hugh Montgomery y el ex secretario archivero, Richard Carl Jacob.

Los británicos nombrados en el dictamen son: el ex ayudante del agregado naval John Varley; el consejero científico, Davis Senior, la ex agregado Miss Felicita Stuart; el segundo secretario, Gervase Cowell, el obrero de la sección de vehículos, Ivor Rowsell, que salió de Moscú recientemente después de haber sido víctima de un intento de rapto por parte de los soviets y el ex segundo secretario R. W. Chisholm.

Después de la lectura del acta de acusación, que duró más de una hora, los dos acusados se declararon sucesivamente culpables. Wynne dijo: "Me reconozco culpable con excepción de algunos detalles sobre los cuales haré las puntualizaciones correspondientes.

El industrial británico está acusado bajo los términos del artículo 65 del Código soviético, mientras que Cleg Penkovsky lo es bajo las disposiciones del artículo 64.

Poco después, el Tribunal suspendía la sesión durante media hora.—Efe.

El estado del Dr. Castroviejo

Prosigue paulatinamente la mejoría iniciada

Bilbao, 7.—A primera hora de la tarde, puestos en comunicación con la clínica donde se encuentra hospitalizado el doctor don Ramón Castroviejo, nos informan que, a pesar de haber pasado la noche con cierta inquietud, prosigue paulatinamente la mejoría iniciada.—Cifra.

¡SERVIDORA DOMESTICA!—Debes de aprovecharte de las enseñanzas profesionales que la Sección Femenina de F. E. T. comenzó en el mes de enero en la Escuela Hogar de la Sección Femenina.

Nasser acorta su estancia en Argelia

Volverá en el próximo mes de Agosto

Argel, 7.—El texto del comunicado, mediante el cual el ministro de Información argelino ha anunciado esta tarde el acortamiento de la visita a Argel del presidente Nasser, señala:

«Por motivo del cruel duelo que conmueve al país por la muerte del hermano Mohamed Jemisti, ministro de Asuntos Exteriores, y debido a la petición del presidente Gamal Abdel Nasser, el Gobierno de la República Democrática y Popular Argelina ha decidido anular las ceremonias previstas para los días 7 y 8 de mayo de 1963.

Por tanto, no tendrán lugar las visitas a Constantina y Orán. El presidente Gamal Abdel Nasser saldrá de Argel el miércoles por la mañana, y regresará nuevamente, en visita oficial a Argel en el mes de agosto de 1963».—Efe.

España podrá acoger este año a cerca de 10.000.000 de turistas

(Viene de primera página)

No parece poner freno a este «boom» ni siquiera las amenazas de los anarquistas, ni sus explosivos. Después de algunos atentados a primeros de abril la estación turística de Pascuas ha batido el record. Los autores de los atentados, detenidos poco después de cometidos, eran, por otra parte, tres jóvenes anarquistas franceses.—Efe.

Sepelio de los restos del insigne pintor y grabador don Rafael Pellicer

El acto se verificó en el cementerio de la Almudena

Madrid, 7.—Esta mañana se efectuó el traslado de los restos mortales del que fue insigne pintor y grabador, don Rafael Pellicer, desde la Real Academia de Bellas Artes de San Fernando al cementerio de Nuestra Señora de la Almudena.

La capilla ardiente fue instalada en uno de los patios de la Escuela de Bellas Artes, donde se despidió el duelo. Se hallaban presentes la viuda, doña Carolina Zamora Herrador y sus hijos. También asistieron el subsecretario de Educación Nacional, señor Legaz Lacambra, en representación del ministro del departamento; secretario de la Academia de Bellas Artes, don José Francés; director de la Escuela de Bellas Artes, don Luis Alegre; concejal delegado de Arquitectura del Ayuntamiento, señor Navarro Sanjurjo; director del Museo del Prado, señor Sánchez Catón. Asimismo asistieron numerosos académicos, arquitectos, escritores y artistas.—Cifra.

El problema racial en el Estado de Alabama

Hay más de dos mil negros detenidos

Birmingham (Alabama EE. UU.), 7.—Numerosos grupos de negros abandonaron cuatro reuniones de carácter religioso en iglesias católicas para iniciar una marcha en masa hacia la cárcel de Birmingham, donde las autoridades han confinado a 2.000 de sus camaradas, según ha sido revelado en fuentes autorizadas.—Efe.

DETENIDOS POR MANIFESTARSE

Birmingham (Alabama, EE. UU.), 7.—Unas mil personas, el noventa por ciento de las cuales eran jóvenes, han sido detenidas como consecuencia de haber llevado a cabo manifestaciones raciales en esta localidad.

Uno de los dirigentes negros, ha formulado la siguiente declaración: «Hemos obtenido un éxito rotundo en lo que se refiere a llenar las cárceles. Nuestras manifestaciones continuarán. No vamos a parar ahora».

Antes de las detenciones practicadas ahora, las cárceles cuya capacidad es para 900 presos, contaban ya con 846 y las penitenciarías, con capaciad oficial para 500 presos, rebasaban en cien dicha cifra.—Efe.

EE. UU. DEBEN ELIMINAR RAPIDAMENTE LAS BARRERAS RACIALES

Fort Worth (Tejas), 7.—El subsecretario de las Naciones Unidas, doctor Ralph Bunche, declaró en una reunión celebrada en Fort Worth anoche que los Estados Unidos deben eliminar rápidamente las barreras raciales si desean mantener su prestigio en el mundo.

«Hemos llegado al punto cumbre —dijo Bunche— en la lucha por derribar estas barreras. El resto del mundo —y dos mil millones entre una población de tres mil millones que hay en el mundo son de color— contemplan con atención esta lucha».

Terminó diciendo Bunche que el número de personas que viven bajo sistema colonialista ha descendido desde 800 a cien millones desde el final de la segunda guerra mundial y puso de relieve que los negros sufren muchas humillaciones en las sociedades que toleran la discriminación racial.—Efe.

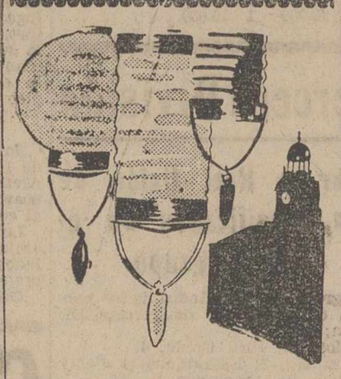

Acuda a las fiestas de San Isidro

A MADRID EN TREN

28%

de reducción con billete de

IDA Y VUELTA

- Desde cualquier estación RENFE con un mínimo de recorrido total de 100 kilómetros.
- Puede utilizar todos los trenes excepto el TALGO (suplementos aparte).

Fechas de IDA: del 10 al 26 de mayo

Fechas de VUELTA: del 15 al 31 de mayo

Información: Oficinas de Viaje RENFE, Estaciones Despachos Centrales y Despachos Auxiliares con venta de billetes y en su Agencia de Viajes.

Renfe

RED NACIONAL DE LOS FERROCARRILES ESPAÑOLES

Fidel Castro por las provincias rusas

Moscú, 7.—El jefe del gobierno cubano, Fidel Castro, se encuentra en Volgograd, en la primera etapa de su gira por las provincias rusas.

Castro visitará las regiones de Ucrania, Siberia y la parte central del país. Regresará a Moscú el 23 de mayo.—Efe.

Ha sido lanzado el Telstar II

Es de mayor tamaño que el anterior y resiste a la radiación

Cabo Cañaveral, Florida, Estados Unidos, 7.—Estados Unidos ha lanzado un segundo satélite de comunicaciones tipo «Telstar», que es de mayor tamaño que el primero y que posee la característica de ser resistente a la radiación.

El «Telstar II» pesa 80 kilos y ha sido lanzado por medio de una combinación de cohetes «Thor-Delta».

Si el «Telstar II» se coloca en órbita, el primer experimento de comunicaciones será llevado a cabo desde Andover, Maine, trece horas y cuatro minutos después del lanzamiento. Se espera que en estas experiencias participen las estaciones de Goonhilldowns, en Inglaterra, y la de Pleumeur —Bodeu, en Francia—.—Efe.

TODO PARECE FUNCIONAR NORMALMENTE

Cabo Cañaveral (Florida), 7.—Menos de veinte minutos después del lanzamiento del «Telstar II» un portavoz de la N. A. S. A. anunció que el satélite se había separado del cohete y «todo parecía funcionar normalmente». «Hay indicios de que alcanzará la órbita con éxito», agregó.

El «Telstar II» es, en cierto modo, un gemelo del antecesor el «Telstar I» que fue lanzado para transmisiones trasatlánticas después de su lanzamiento el diez de julio del pasado año, pero tiene cierto número de cambios en su diseño tanto para impedir los daños procedentes de las radiaciones como para conseguir más datos sobre las radiaciones mismas.

Un importante cambio en su órbita, la cual alcanzará una distancia de la tierra de 10.496 kilómetros (cerca del doble de la del «Telstar I», siendo su perigeo de 920 kilómetros de la Tierra, con esta órbita más alta, el satélite evitará las regiones de altas intensidades de radiación en el cinturón Van Allen, que ocasionaron averías en el primer satélite de esta clase y, al mismo tiempo, servirá para probar y averiguar cosas sobre regiones de cinturones radiactivos desconocidos hasta ahora.

El equipo de la NASA que ha lanzado el «Telstar II» ha manifestado que no podrá confirmar la exacta órbita del nuevo satélite de comunicaciones hasta pasadas tres horas.

El nuevo satélite será mutuamente «visible» a la red de estaciones terrestres en Inglaterra, Francia, Italia, Alemania Occidental, Estados Unidos y Brasil, hasta un cincuenta por ciento más que el «Telstar I».

Durante la experiencia trasatlántica que se ha fijado para las 0,43 (gmt) del miércoles, la estación de Andover transmitirá una emisión en «video» en la que aparecerán Eugene Mc Neeley, presidente de la «A. T. and T.» y James B. Fisk, presidente de la «Bell Telephone Laboratories», explicando las diferencias del nuevo satélite sobre su predecesor.

EL SATELITE ENTRA EN ORBITA

Cabo Cañaveral, 7.—El «Telstar II» ha entrado en órbita, según anuncian los técnicos de esta base.

Los ministros de Agricultura alemán y español en Granada

Visitaron la Alhambra y el Generalife

Granada, 7.—Los ministros de Agricultura alemán y español, señores Werner Schwarz y Cánovas, respectivamente, visitaron la Alhambra y el Generalife. Les acompañaban el director general de Agricultura, el director adjunto de Colonización, gobernador civil y alcalde la capital.

Los ministros y séquito abandonaron el hotel en que se hospedan y se dirigieron directamente al palacio árabe, en el recorrido del cual invirtieron cerca de dos horas, expresando el señor Schwarz su satisfacción por esta visita. Después marcharon a los jardines del Generalife, que también recorrieron con todo detenimiento. Cerca de las dos de la tarde regresaron al hotel, donde los señores Schwarz y Cánovas almorzaron en la intimidad.—Cifra.

VISITARA LAS ZONAS ARROCERA Y NARANJERA DE LEVANTE

Barcelona, 7.—El cónsul general de Alemania en esta capital, doctor Franz Nusslein, se ha trasladado nuevamente a Valencia para recibir en la capital levantina al ministro alemán de Agricultura, señor Werner Schwarz y acompañarle en sus visitas a las zonas arroceras y naranjeras de la región valenciana.—Cifra.

TOCADISCOS "GARRARD"

Automáticos y sencillos para maletas. Magnetófonos.
Para solicitudes importación consultar a
JOSE MAFE SUSPERREGUI, S. L.
Alcalá, 45 MADRID - 14
Representantes Generales para España de
THE GARRARD ENGINEERING AND MANUFACTURING CO. LTD.

SE VENDE
LECHE ENVASADA
PROCEDENTE DE LA GRANJA SAN ISIDRO
FIDEL SASTRE - Don Sancho, 9

RIEGO POR ASPERSION

El riego por aspersión pretende demostrarte prácticamente que la lluvia artificial es efectiva como la natural.
El riego por aspersión es más ventajoso porque:
- No es necesario nivelar los terrenos.
- Se produce ahorro de agua.
- Se ahorra mano de obra.
- No se produce erosión.
- El agua se reparte uniformemente.

Podemos darle referencia de innumerables instalaciones
Consúltenos sin compromiso
TEJEDA Y CIA., S. L.
Becerro de Bengoa (Frente Emisora) PALENCIA

Grimau y Eichmann

(Viene de primera página)

mo se comprueba con su declaración: que él creía que iba a ser una manifestación pacífica, por eso llevó a su niño, ¡hasta dónde llegan «los camaradas comunistas»!, hasta exponer a su hijo a cualquier eventualidad, pero ¿qué se puede esperar de un apátrida, sea español o mejicano?

"Lo más reprobable de todo esto para mí, como mejicano, es la dudosa actitud de la Policía metropolitana, que habiéndosele avisado oportunamente, cuando ya la concentración de «camaradas» impedía la circulación en la calle, cuando ya los gritos eran ensordecedores, la Policía se presentó una hora y media después, cuando ya la chusma había cumplido su misión destructora; tal actitud es vergonzosa y comprometedora; es vergonzosa, porque desvanece nuestra tradicional hospitalidad, ya que la misión diplomática funciona con conocimiento y autorización de nuestra justicia nacional y aún en mayor grado nuestra política internacional con la manida frase de la autodeterminación de los pueblos.

"Los refugiados españoles como asilados políticos, deben ser respetuosos con nuestras leyes, se comprometieron a venir a trabajar y no a agitar, ni mucho menos a crearnos problemas, nada más porque no están de acuerdo con el sistema de Gobierno de su país.

"Como ese grupo de refugiados españoles no ha cumplido su promesa de acatar nuestras leyes, ni mucho menos éstas deben de subordinarse a las necesidades de los agitadores comunistas disfrazados de republicanos españoles, es por decoro y por el buen nombre de Méjico, por lo que a dichos señores se les debe aplicar el artículo 33 de la Constitución, por extranjeros perniciosos. Solamente así se desvanecerá cualquier duda en todo este acto vergonzoso para nuestra Patria».—Efe.

LA DIFERENCIA ENTRE EICHMANN Y GRIMAU

Londres, 6.—Auberon Waugh escribe en «Catholic Herald»: «La mayor diferencia entre Eichmann y Grimau, aparte de la gravedad de sus crímenes, es que mientras Eichmann se había retirado a una impecable vida de oscuridad desde la comisión de sus delitos, Grimau se había dedicado sin cesar a los mismos fines que esperaba obtener con sus crímenes. Aunque es arriesgado basar la clemencia en la opinión de un juez sobre el arrepentimiento de un criminal, cuando un delincuente declara activamente su obstinación, poco campo queda para la clemencia».—Efe.

usted elija el modelo

FLEX garantiza la calidad

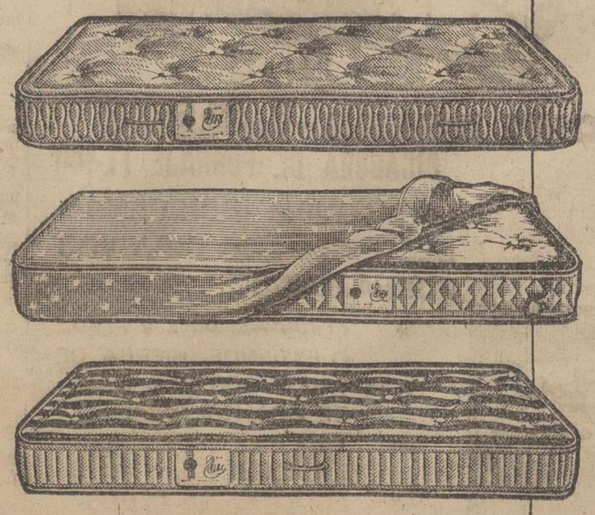

GRAN FLEX
El más lujoso. Calidad extra. Acabado de artesanía.

R-59
El más práctico. Tapizado desmontable ¡lavable como una sábana!

BICO-60
El más económico de los modelos FLEX. Garantizado.

FLEX

DE LO BUENO LO MEJOR

ESCUCHE TODOS LOS JUEVES A LAS 10,45 DE LA NOCHE, A TRAVES DE RADIO VALLADOLID, LA ACTUACION DE LAS MAXIMAS FIGURAS DE LA CANCION, DENTRO DEL ESPACIO FLEX «DE LO BUENO, ¡LO MEJOR!»

EL SEÑOR

Don Melchor Heredia Tamayo

Falleció en Amusco el día 6 de Mayo de 1963

A los 74 años de edad

Habiendo recibido los Santos Sacramentos

D. E. P.

Sus hijos Cecilio y Eugenio Heredia González; hijas políticas Josefina Ruiz Rey y Rosa Palacios Palacios; nietos Gerardo y Rosalía Heredia Ruiz; hermanos políticos y demás familia,

Suplican una oración por el eterno descanso de su alma

Casa mortuoria: Amusco.

M.C.D.2022

La vida en la Región

Constitución del Grupo de Donantes de Sangre en la Cruz Roja de Avila

Se proyecta regar 6.000 hectáreas en La Liébana (Santander)

AVILA

CONSTITUCION EN LA CRUZ ROJA DEL GRUPO DE DONANTES DE SANGRE.—La Cruz Roja abulense, prosiguiendo su programa de realizaciones sanitarias, va a constituir ahora el Grupo de Donantes de Sangre.

El presidente de la Asamblea Provincial D. Agustín de Leyva, ha celebrado varios cambios de impresiones con el Dr. D. Faustino Cermeño, miembro de la Junta y director del Centro Quirúrgico, y fruto de estas conversaciones ha sido la puesta en marcha ya del Grupo de Donantes de Sangre, para el cual se pide la colaboración de todos.

EL PALACIO DE DON ALVARO DE LUNA SE CONVERTIRA EN HOSTAL. — Una comisión abulense ha sido recibida por el director general de Promoción del Turismo, señor Arespachochaga.

El director general se interesó vivamente por la realización del complejo turístico que se proyecta en la vertiente sur de la Sierra de Gredos, apuntando la necesidad de iniciar lo antes posible la construcción del Hostal en el antiguo palacio de don Alvaro de Luna, de Arenas de San Pedro.

SALAMANCA

EXPOSICION DE ESCULTISMO.—El próximo domingo, será inaugurada en Salamanca una Exposición Internacional Permanente de Escultismo. Montada y preparada en el Colegio Mayor de los Padres Escolapios, es el resultado de la colaboración de numerosos centros Scouts nacionales y extranjeros.

El Escultismo es el método de formación y educación ideado por el general inglés Baden Powell, a principios de este siglo. Es una enseñanza formativa del niño a través de un contacto activo con la naturaleza, integrándose en esas secciones un tanto castrenses, que se denominan de «Boys-Scouts» (o exploradores, como les llamábamos en España).

La exposición recoge libros, revistas editados en diferentes partes del mundo sobre actividades escultistas, y otros trabajos relacionados con las mismas.

Un pueblo con suerte

Como todos los años, Máquinas de Coser y Bordar SIGMA organizan, con ocasión de la Vuelta Ciclista a España, un sorteo de 20 máquinas de coser en el cual pueden tomar parte todas las señoras y señoritas que no poseen máquina. Para tomar parte en el concurso, entrando en sorteo, basta escribir a MAQUINAS DE COSER SIGMA - ELGOIBAR (Guipúzcoa) enviando el nombre y señas de la interesada.

El pasado año correspondieron 3 de las 20 máquinas sorteadas a la población de Peñafiel, de la provincia de Valladolid. Teniendo en cuenta que dicha población no tiene más de 5.200 habitantes ya puede decirse que es una población con suerte.

DON RAMON MENENDEZ PIDAL DOCTOR «HONORIS CAUSA» DE LA UNIVERSIDAD. — Con gran solemnidad se ha celebrado el acto de la investidura de don Ramón Menéndez Pidal, director de la Real Academia Española de la Lengua, como doctor «honoris causa» de la Universidad de Salamanca, por la Facultad de Filosofía y Letras.

SANTANDER

REGADIOS EN LA LIEBANA.—En el pleno celebrado por el Consejo Económico Sindical celebrado en Potes, se ha dado a conocer el estudio del plan de regadíos de la comarca de la Liébana.

Según el proyecto, cabe la posibilidad de establecer una zona de regadío con una extensión de 6.000 hectáreas, que multiplicaría por diez la actual producción.

El coste del plan trazado al respecto, se calcula en unos 216 millones de pesetas, que podría ser amortizado en un año.

ZAMORA

EXPOSICION FOTOGRAFICA SOBRE LA SEMANA SANTA.—Ha quedado inaugurada la Exposición de Fotografías sobre Semana Santa, participantes en el concurso convocado por «El Correo de Zamora», entre artistas aficionados.

Dicha Exposición se ofrece al público en los salones de la Caja de Ahorres y Monte de Piedad de Zamora.

Dietario

Miércoles 8 de Mayo de 1963

SANTORAL. — Nuestra Señora de la Antigua. La Aparición de San Miguel Arcángel.—Santos: Víctor, Agacio, mrs.; Dionisio, Eladio, Pedro, Wiron, obs.; Bonifacio IV, Benedicto II, papas. Misa: De Feria (domingo III de Pascua). Color: Blanco).

Sale el sol a las 5'7 horas y se pone a las 19'17 horas. Sale la luna a las 19'4 horas y se pone a las 5'18 horas. Luna llena a las 17.

REFRAN: Si mayo sopla cuando se va el sol, enciende la hoguera y humaza la flor.

EL TIEMPO EN PALENCIA

Barómetro: A las 18 de ayer, 697'4. A las 8 de hoy, 699'5. — Temperaturas: Máxima de ayer, 22'0. Mínima de hoy, 10'0. — Dirección del viento: A las 18 de ayer calma. A las 8 de hoy, calma. — Humedad relativa media, 54 por 100.

MATERIAL DE OFICINA, EN I. G. DIARIO-DIA

EFEMERIDES. — 1495: Partición del Océano, entre los Reyes Católicos y el de Portugal. — 1265: Nace Dante. —1782: Muere el Marqués de Pombal. — 1803: Nace el químico Liebig. —1880: Muere Flaubert. — 1943: Los aliados entran en Túnez.

Taller Escuela "Virgen de la Calle"

Becas de ingreso

La Comisaría General de Protección Escolar ha hecho pública la convocatoria general de becas de iniciación de estudios de Enseñanza Media y Profesional, para el curso 1963-64.

Los aspirantes a ingreso en este Taller-Escuela para el próximo curso en los estudios de Formación Profesional Industrial (cursos de Iniciación, primero o segundo —con edad de 12 ó 13 años— y primer curso de Oficialía Industrial o Aprendizaje 14 a 18 años— en régimen diurno o nocturno), pueden ser propuestos por los respectivos maestros, antes del día 10 del presente mes, para la realización de las pruebas de selección para conseguir Beca, los procedentes de la Enseñanza Primaria; y los que no se hallen matriculados en Escuelas Primarias, puede interesar directamente las solicitudes de participación, de la Delegación Provincial de Protección Escolar (edificio Banco Santander), o bien en este Centro, Casado del Alisal, 44.

El plazo de presentación de instancias finaliza el próximo día 10, y las citadas pruebas de selección para conseguir las becas, se realizarán en la primera decena de junio, en la fecha exacta que oportunamente se publicará.—La Jefatura de Estudios.

Inauguración del "Edificio Perfumes Legrain" en Barcelona

Coincidiendo felizmente con el Cincuentenario de esta firma, cuya Casa Central reside en París, ha sido inaugurado recientemente en Barcelona el nuevo EDIFICIO PERFUMES LEGRAIN, situado en la calle de Nápoles, núm. 187.

De prestigio internacional dentro del nivel de la Alta Perfumería y creadora constante de afamados productos, LEGRAIN es bien conocida en toda España, siendo innecesaria su presentación en tal aspecto.

El EDIFICIO LEGRAIN recién inaugurado consta de diez amplias plantas dotadas de los últimos adelantos técnicos para la elaboración de Perfumería selecta, donde se hallan instaladas todas sus dependencias, Dirección, Oficinas, Laboratorios y otras varias secciones, que dan plena eficiencia a la perfecta elaboración y rápida distribución de todos sus productos en el mercado nacional y en su creciente exportación para proveer a sus diversos Concesionarios de Europa y América.

El esfuerzo realizado por LEGRAIN, gracias al favor constante que dispensa a sus productos el público consumidor de España, es digno de elogio ya que su nueva instalación al servicio de sus clientes contribuye al propio renombre comercial e industrial que tan justamente goza en nuestra Nación. Felicitamos, pues, a esta firma que ve sus proyectos convertidos en espléndida realidad, deseándole muchos aciertos y máxima prosperidad.

Delegación Provincial de Juventudes

II CONCURSO PROVINCIAL DE FOTOGRAFIA, POESIA Y RONDALLAS

La Delegación Provincial de Juventudes, a través del Servicio de Actividades Culturales, convocó en su día el II Concurso Provincial de Fotografía, Poesía y Rondallas, para jóvenes en edad no superior a los 21 años.

A este respecto, queremos recordar que la presentación de originales para los concursos de Poesía y Fotografía, finaliza en las fechas 15 y 20 del actual, respectivamente, y que para este último, además de los premios que se establecieron en un principio las casas comerciales «Fernando», de Palencia, y «Negra Industrial, S. A.», de Barcelona, han otorgado dos máquinas fotográficas, marcas «Agfa» y «Nerasport».

Las inscripciones del Concurso de Rondallas, se reciben hasta el 19 de mayo, autorizándose los conjuntos mixtos.

Obispado de Palencia

Exhortación a Palencia con motivo de la venida de la reliquia de Santa Teresa de Jesús

Os anuncio, queridos palentinos, una visita de especialísimo relieve espiritual y de entrañable emoción para todos nosotros: la del brazo incorrupto de Santa Teresa de Jesús a Palencia y Carrión de los Condes.

Estamos celebrando el cuarto Centenario de la Reforma de la Orden Carmelitana en este año jubilar otorgado por la Santa Sede Apostólica y que se inició con grandes solemnidades en Avila y en Alba de Tormes, oficiando un Legado Pontificio, el Eminentísimo Cardenal Cento.

La sagrada reliquia, que salió de Alba de Tormes el 28 de agosto de 1962, ha recorrido las Casas de la provincia carmelitana de Castilla, menos Palencia, y las de Andalucía y otras regiones, donde recibió los homenajes fervorosos de los vecinos de las ciudades y villas visitadas.

Y ahora corresponde a Palencia y a Carrión el turno y el honor de recibir tan preciada reliquia y de tributar a la Madre Teresa, en su brazo incorrupto, el homenaje de nuestra devoción y de nuestra gratitud afectuosa, a la que, en vida, quiso vincularse de manera tan singular a nuestra capital y a nuestros mayores.

Oportunamente se publicará el programa de los actos; hoy sólo anunciamos que estará la reliquia en Carrión el 20 y 21 de mayo y en Palencia desde el 21 al 25 del mismo mes.

Esta visita evoca en nosotros las tres veces que estuvo en Palencia la Santa Madre, una de ellas por espacio de cinco meses, cuando estableció aquí la fundación de su Carmelo. En la reliquia vemos «algo personal» de la Santa: no es una imagen o un símbolo de su persona; es algo de su propia sustancia, de su propio ser, parte integrante de su cuerpo y por tanto de su persona.

Con la reliquia hemos de considerarnos objeto de las predilecciones de la Santa, cuyo amor a Palencia no ha menguado en el Cielo, ya que «la caridad no se extingue», en frase de San Pablo, sino que en la Gloria permanece y con mayor intensidad y eficiencia.

Prepáremonos, pues, con santo regocijo, con renovado cariño, a la gran Reformadora carmelitana y a su Orden, a vivir enardecidos unas jornadas teresianas, cumpliendo la consigna del Eclesiástico: «alabemos a nuestros padres en su descendencia y en las obras que dejaron a la posteridad».

MOTIVOS DE ESTOS SENTIMIENTOS

Como miembros que somos de la Santa Iglesia, hemos de venerar en Santa Teresa a aquella hija excelsa de la Iglesia misma, que respondiendo a los celestes carismas y extraordinarios llamamientos del Señor ha concebido una obra gigantesca, prosiguiéndola en medio de incomprensiones, acerbas críticas y sanudas persecuciones con sobrehumana constancia, logrando, tras una lucha de 25 años, recibir de Roma, aquí, en Palencia, precisamente, el Breve Pontificio, impetrado por Felipe II, en que la obra de la Reforma quedaba sancionada y consagrada para siempre, lo mismo para las monjas descalzas que para los frailes también descalzos de la capa blanca que la Virgen del Carmen había mostrado y vestido a Teresa de Jesús.

Por esta «generación teresiana», tiene la Iglesia Santa en el mundo católico la Orden reformada, que viene a ser como árbol multisecular vivificado por vigorosos injertos, que le comunicaron vida nueva y le hicieron florecer y fructificar abundosamente en tantos millares de monjitas y de frailes que adoptaron la restauración de los antiguos moldes ascéticos y disciplinares de la Orden.

De la Santa recibió también poderoso impulso la devoción y el culto a San José, atribuyendo general eficacia a su intercesión, y nombrándolo Patrono de la Reforma, iniciada en el Carmelo de San José de Avila.

Mas si Teresa de Jesús es una gloria eminente de la Iglesia universal, que se beneficia de los óptimos frutos de su Reforma, a través de sus hijos e hijas, y de sus magníficas obras traducidas a tantas lenguas cultas, de modo especialísimo es una auténtica gloria de España, como su paisana y casi contemporánea la Reina Isabel la Católica. Hija del ambiente de la Castilla del siglo XV, nutrida en la espiritualidad que había impulsado las gestas de la Reconquista y estaba evangelizando las tierras del Nuevo Mundo, Teresa de Jesús refleja en su vida, en su mentalidad, en sus afanes apostólicos y en sus reacciones dolridas frente a la herejía luterana y a sus intentos de penetración en España los altos ideales de nuestro catolicismo y el espíritu de empresa de campañas heroicas en servicio de Cristo, en incremento de la Santa Iglesia y en bien de las almas de los prójimos, incluso herejes e infieles.

Con el noble afán y el espíritu vigoroso del Cardenal Cisneros, prosigue ella en el Carmelo la Reforma que el Cardenal llevó a efecto entre los franciscanos y otros religiosos.

En su trato y correspondencia con los Maestros espirituales y con los Doctores y teólogos renombrados de su tiempo, sin distinción de la Orden a que pertenecían, mostró Teresa sus relevantes dotes de talento y prudencia y prodigó los frutos de sus carismas aportando luces y claridades a las doctrinas católicas, mereciendo ser proclamada «Madre de los espirituales», como reza la leyenda de su efigie en el Vaticano y honrada e invocada como «Mística Doctora», pródigamente ilustrada por el Espíritu de verdad y de caridad.

En la lengua castellana, tal como se hablaba en su tiempo, escribió sus obras incomparables, que han merecido los elogios admirativos de escritores españoles y extranjeros, han ganado multitud de almas para la Iglesia y para la vida religiosa y son manantial de vida espiritual para cuantos las leen.

Y en sus relaciones personales y en sus magníficas y numerosísimas cartas ha mantenido intercambios de ideas y dado sapientísimos consejos a Reyes, Señores, hombres de letras, como Prelados y Doctores, y a varones y mujeres que a ella acudían con sus dudas, sus proyectos y sus penas.

Asimismo en sus peregrinaciones a través de las regiones españolas, para hacer las fundaciones de sus «palomarcitos de la Virgen» y resolver los difíciles problemas que suscitó la Reforma en uno y otro sexo, tuvo oportunidad de mejor conocer personalmente las gentes españolas y sus costumbres y sistemas de vida. Y aprovechó todas las ocasiones para tratar con toda clase de personas, incluso los mozos de carruaje y de mulas y las sirvientas de las posadas y mesones, donde tenía que pernoctar, siendo frente a unos y otras como el Bautista «lucerna ardens et lucens», antorcha que alumbra y calienta con el fuego de su ardiente caridad.

Por eso con razón es llamada la Santa de la Raza y la Santa de la Hispanidad, que, ayudando a sus hermanos con sus oraciones y sus fervorosos coloquios y cartas, cooperó a la evangelización del Perú, Río de la Plata y Quito, atrayendo sobre misioneros catequistas las bendiciones del Cielo para la eficacia de su labor apostólica.

Flor perfumada de heroicas virtudes, incendio vivo de caridad y de celo por la gloria de su divino Esposo, jardinera exquisita en el cultivo de las almas selectas, con razón es considerada como MODELO y PATRONA de la mujer española, como la proclamaron las mujeres de Acción Católica y la Sección Femenina, y hasta Patrona secundaria de España la aclamaron Cortes Reales con aprobación apostólica.

SANTA TERESA Y PALENCIA

Para nosotros los palentinos tiene Teresa de Jesús particulares títulos de íntima vinculación afectiva.

Palencia ayudó mucho a Santa Teresa en la difusión de su Orden descalza y a su vez expresó de mil maneras la Santa su cariño y su gratitud hacia los palentinos.

Siendo ya anciana y estando achacosa en Valladolid, recibió del Señor el impulso de fundar en Palencia y en Burgos. Ella dudaba por su estado de salud y porque le decían que en Palencia no podría vivir una Comunidad «de limosna» y ella «no tenía blanca» para hacer la fundación.

Confiada en la palabra de Jesús, se determinó a venir, e hizo secretamente el viaje un día invernoso del año 1580, saliendo de Valladolid el 28 de diciembre y entrando en Palencia el 29, con una fuerte nevada y una densa niebla, que no dejaba ver.

Aquí contaba ya con el valioso concurso del Obispo, don Alvaro de Mendoza, que ya le había ayudado en los comienzos de la Reforma siendo Obispo de Avila y aquí les ayudó «de mil maneras» —dice la Santa— siendo «cosa extraña lo que nos favorece» y las proveyó de pan y otras viandas en los comienzos de la fundación.

Aquí halló en el Cabildo Catedral doctos y generosos auxiliares, como los Canónigos Reinoso, Alonso de Salinas, el «caballero principal» Canónigo Serrano, que facilitó la primera vivienda del naciente Carmelo y don Suero de la Vega, que prestó dinero y afianzó la compra de camas, ajuar, etc.

Aquí, de modo extraordinario, se cambió la actitud del Regidor don García Girón, que se resistía a dar licencia para una Comunidad sin bienes ni rentas, que habría de sucumbir por falta de recursos y terminó diciendo a los emisarios de la Santa: «Vaya, Padre, y hágase luego eso que piden, que la Madre Teresa de Jesús debe traer en el seno alguna provisión del Consejo Real de Dios, con que, aunque no queramos, hemos de hacer lo que ella quiere».

Aquí, contra lo que habían informado, halló tan buena acogida y tantas ayudas por parte de todo el pueblo que hubo de proclamar en sus escritos las excelencias de la piedad y de la caridad de los palentinos, diciendo conocidas y sabrosas alabanzas, que estimamos oportuno recordar. «Me espanta la virtud de este lugar. Mucha limosna hacen... Yo no quería dejar de decir muchos loores de la caridad que hallé en Palencia, en particular y en general. Es verdad que me parecía cosa de la primitiva Iglesia, al menos no muy usada ahora en el mundo, ver que no llevábamos renta y que nos habían de dar de comer».

«Toda la gente es de la mejor masa y nobleza que yo he visto»; «es gente virtuosa la de este lugar, si yo la he visto en mi vida».

«Aquí nos va muy bien y cada día se entiende más cuán acertado fue hacer aquí esta (fundación)»; «es gente de caridad y llana, sin doblez, que me da mucho gusto»; «bien nos va aquí y cada día mejor».

Y desde Soria, pidiendo al Cabildo una prórroga de licencia al racionero don Pedro Ribera, que la había acompañado a aquella fundación y «que fue en extremo lo que me ayudó en todo» recuerda la generosidad e interés de Palencia diciendo «que no piense v. m. hay acá quien tome nuestras cosas como en ese lugar», añadiendo: «Cada día tengo más afición a esa Casa; no sé qué lo hace».

Aquí Obispo, Cabildo y Cofradía de Nuestra Señora de la Calle facilitaron a la Santa la instalación del Convento en casas y terrenos próximos a la ermita de Nuestra Señora de la Calle y el uso de la Capilla, que el señor Obispo hizo restaurar y adecentar. Y en la procesión del traslado de la Comunidad, presidida por la Fundadora, el primero de junio de 1581, todo el Clero, diocesano y regular, bajo la presidencia del Prelado, acompañó a las monjitas de aquí y a las venidas para la fundación de Soria hasta el nuevo domicilio, quedando sellada para siempre la vinculación de Palencia con Santa Teresa y su Orden.

Finalmente, Palencia ayudó a la Santa a vencer la resistencia y vacilaciones del Arzobispo de Burgos, don Cristóbal de Vela, natural de Avila, a dar su licencia para la fundación. El Obispo palentino había gestionado la autorización dada verbalmente, pero surgieron consejos encontrados y fue menester una insistencia fuerte para que diese por escrito la licencia, estando a punto de romperse las relaciones amistosas entre los dos Prelados. Al fin, accedió, y se restablecieron las amistades normales entre ellos.

Además, el Canónigo Salinas y otras personalidades palentinas facilitaron a la Santa cartas de recomendación para familias burgalesas de influencia, que atendieron a las monjas y les otorgaron su valiosa protección en todos los órdenes.

Palencia, pues, va a renovar y a actualizar su cuatro veces centenaria vinculación con la Madre Teresa.

De corazón exhortamos a todos los palentinos, autoridades, ambos Cleros, Asociaciones y pueblo en general, a recibir jubilosamente y honrar como se merece a la Santa Castellana, amiga y panegirista de nuestro pueblo.

A su entrada en la capital, deberán lucir colgaduras las casas del tránsito y lo mismo en los desfiles procesionales desde los PP. Carmelitas hasta las Monjas del Carmelo, donde pernoctará la santa reliquia mientras permanezca entre nosotros.

Tocarán, en la entrada del santo brazo, las campanas de todos los templos, y también las del trayecto, a su paso, las de las iglesias próximas al itinerario.

Que sean muy fervorosas y concurridas las funciones que se organizarán, conforme al programa que en momento oportuno se dará a conocer, y de este modo la Santa gloriosa, desde el Cielo, mostrará de nuevo su gran cariño a Palencia e impetrará para todos nosotros los favores del Señor.

† JOSE, Obispo

BOLSA Y FINANZAS

Cotizaciones de los mercados de valores e impresiones de la jornada facilitadas por el BANCO DE BILBAO y la AGENCIA CIFRA correspondiente al día 7 de mayo de 1963

BOLSA DE MADRID

Madrid, 7. — Fuerte de cambios se ha mostrado la Bolsa en la sesión inicial de la semana, particularmente en el sector eléctrico. Algo flojo el Siderometalúrgico. El negocio, en general, ha sido abundante.

Las diferencias más salientes fueron:

En alza: 15 enteros Hidroeléctrica Española, 10 Banesto, 9 Fenosa, 3 Ebro, 6 Banco Central y Banco Popular, 2 Iberduero y 5 Fecsa grandes y pequeñas y Leonesas.

En baja: 45 enteros Unión y Fénix, 7 Auxiliar Ferrocarriles, 4 Riotinto y 3 Dragados y Azucareras.

Al cierre se observaba fatiga.—Cifra.

BANCOS: Exterior, 594.—Central, 1.036.—Banesto, 1.230.—Hispano, 953. —Rural, 363.—Popular, 734.

ELECTRICAS: H. Española, 417.—H. Cantábrico, 224.—Nansa, 160.—Sil, 235. — Sevillana, 230. — Madrileña, 263,5.—FECSA, 359.—Fenosa, 299. — Leonesas, 218.—Chorro, 192.—Reunidas Zaragoza, 193.

SIDEROMETALURGICAS: Auxiliar FF. CC., 174.—Material y Construcciones, 115.—Manufacturas Metálicas, M., 41.—Seat, 274.—Fasa, 594. —Santa Bárbara, 110.—Altos Hornos, 166.—Santa Ana, 95.

MINERAS: Duro-Felguera, 138. — Rif, 525.—Ponferrada, 765.

QUIMICAS: Industrias Aragonesas, 206.—Explosivos, 338.—Petróleos, 674.—Hidro-Nitro, 136.

CONS. E INMOBILIARIAS: Dragados y Construcciones, 373.—Urbanizadora Metropolitana, 800.—Inmobiliaria Metropolitana, 179. — Urbis, 114.—Hidrocivil, 103.—Encinar de los Reyes, 72.

ALIMENTACION: Ebro, 290. — El Aguila, 726.—G. Azucarera, 204.

TEXTILES: Fefasa, 115,5.—Sniace, 331.

VARIAS: Campsa, 176,5. — Construcción Naval, preferentes, 120.—Tabacalera, 250.—Telefónicas, 197,5. — Marconi, 116. — Transmediterránea, 171.—Metro Madrid, 185.

DERECHOS: Banco Popular, 222. Fenosa, 328.

BOLSA DE BILBAO

BANCOS: Banco de Bilbao, 1.047.—Banco de Vizcaya, 1.065.

NAVEGACION: Naviera Aznar, 132.—Naviera Bilbaína, 125.

QUIMICAS: Papelera Española, 560.—Sefanitro, 298.—Siga, 106.—Resinera, 187.—Nicas, 126.

VARIAS: La Robla, 107.—Suburbanos, 116.—Vascongados, 114.—Sierra Menera, ordinarias, 282. — Cementos Lemona, 540.—Campsa, 177.

SIDEROMETALURGICAS: Altos Hornos, 165,5.—B. Wilcox, 304.—Basconia, 225.—Euskalduna, 131.—Cerrajera de Mondragón, 344.—Santa Bárbara, 109,5.

ELECTRICAS: Iberduero, ordinarias, 410.—Idem nuevas, 407.—Idem, novísimas liberadas, 405.—Viesgo, 282. —R. Zaragoza, 195.

BOLSA DE BARCELONA

Petróleos, 669.—Explosivos, 338. — Cros, 393. — La Maquinista, 83. — Aguas Barna, 306. — Motor Ibérica, 1.640.—Carburos Metálicos, 535.—Sansón, 340.—Asland, 482.

BANCO DE BILBAO

Banca. — Operaciones de Bolsa. — Pago de negociables de trigo

Mayor Pral., 79. — PALENCIA

BANCO DE SANTANDER
Fundado en 1857
Caja de Ahorros
Mayor Pral., 21.—PALENCIA
Banca - Cambio - Bolsa

BANCO CASTELLANO
Fundado en 1900
Toda clase de operaciones de Banca - Pagos S. N. Trigo
D. Sancho, 3 Telfs. 2086-2723

anuncios por palabras

Alquileres

NECESITO piso en alquiler hasta 1.700 pesetas al mes. Llamar, teléfono 3552.

SE ARRIENDAN dos hectáreas de alfalfa en el Portazgo. Mondoruza.

DESEO alquilar cochera amplia. Razón, Teléfono 2822.

ARRIENDASE cortes alfalfa. Villa Dolores. Carretera Villamuriel.

ALQUILO local céntrico. Informes, Plaza de Cervantes, núm. 8, segundo.

SE ALQUILA local amplio y céntrico. Paseo Nuestra Señora de los Angeles, 4. Teléfono 2363.

SE ARRIENDAN por temporada dos hectáreas de alfalfa en Soto de Cerrato. Para tratar, con Rogaciano Morán, en Magaz.

Automóviles

PLATINOS, condensadores, patines freno para motos. Balmes, 14 (Garaje).

AGENCIA España. Academia de conductores. Enseña a conducir con automóviles nuevos y modernos.

AGENCIA España. Academia de conductores. Carnets garantizados. Don Sancho, 16 (Banco Español de Crédito). Teléfono 22-58.

AGENCIA España. Academia de conductores. Modernísimo sistema de enseñanza. Profesorado competentísimo, clases ininterrumpidas desde las nueve de la mañana.

ALQUILER sin chofer, Seat 600, Seat 1.400 C. Ultimos modelos. Autos Espino. Avenida Cuba, 8. Teléfonos 1764, 8631.

COMPRO coche pequeño, moderno Auto Escuela Carmelo, junto al Banco Santander.

SE VENDE camión Morris comercial, motor Perkins. Talleres Asturias, Servicio Pegaso. Palencia.

Compras

COMPRO palomas zuritas, máximo precio. Ofrezca cantidad aproximada. Saturnino García. Vega de Villalobos (Zamora). Teléfono 8.

Fincas

VENDO casa libre, para derribo. Informes, Casas del Hogar, 15, tercero, derecha.

VENDO o arriendo local comercial. Niños de Coro, núm. 6.

SE VENDE Molledo-Silio, Sr. Macho, casa, cuadra, agua corriente; siete fincas muy buenas, una hora de tren a Santander.

VENDO piso a estrenar en Plaza de San Pablo. Mancornador, 8, segundo, derecha, de 5 a 6.

ARRIENDO, vendo o doy en aparcería 40 hectáreas tierra secano a cada hoja. Informes, Farmacia Herrero. Mayor, 30. Palencia.

VENDO casa con corral, llave en mano. Santiago, 51. Informes, Cine Otero. Conserje.

Ganados y aves

VENDO un primal, dos borrillos, 23 corderos gordos y 80 pollos de uno doscientos. Silvano del Río. Gozón de Ucieza.

VENDO un cancín de primera. Desiderio Frechilla. Husillos.

VENDO mula por sobrante de ganado, de nueve dedos de alzada, nueve años. Felipe González. Frómista.

MULAS vendo dos, siete años, ocho dedos. Tratar, Mariano Tejeda. Carretera Villamuriel. Palencia.

VENDO tres cerdas de 85 a 90 kilos. Para tratar, Tomás Trancho. Finca La Santina. Villaldavín.

PROCEDENTES de Torrelavega vendo 20 jatos pasteros, buena raza. Para tratar, Angel Pérez. Santoyo.

VENDO cerdos al destete. Pastores, 16.

DIEZ cerdos de 110 kilos, vendo. Demetrio Polvorosa. Frómista.

SE VENDEN cinco ovejas emparejadas y tres sin emparejar. Alba de Cerrato. Crescencio González.

VENDO 42 ovejas emparejadas, en Villanuño de Valdavia. Tomás Macho.

VENDO o cambio caballo superior, vale para semental. Ceferino Meléndez. Santillán de la Vega.

VENDO dos terneros suero. Razón, carnicería Bautista. Plaza Abastos.

POLLAS todas edades, Ball americanas legítimas, Rhode y Castellana, pollitos gigantes. Comercial Avícola. República Argentina, 16.

POR DEJAR la labranza vendo par de machos, media edad. Tratar, Victorino Hervás. Robladillo.

SE VENDE una vaca. Honorio Diosdado. Vertabillo.

VENDO cerdos de destete en Fulgencio García, 4. El Cristo.

SE VENDEN 3 novillos de 400 kilos. Villaviudas. Miguel Cantero.

VENDO cerdo de 25 a 30 kilos. Calle Menorca, 32. Pedro Calvo.

Maquinaria y Reparaciones

RIEGO por aspersión. Instalaciones completas para tractor, o con motor. Grupos de riego, tubería de acoplamiento rápido, mangueras, bombas, accesorios. Motores Diesel, gasolina, petróleo. Primeras marcas. Almacenes maquinaria Ortega y Ortiz de Zárate.

NEUMATICOS, correas de ventilador, correas trapezoidales. Navamuel, Casado del Alisal E. Teléfono 1936.

VENDO torno 1'50 moderno, taladro de 30 y mucha herramienta manual. Informes Garaje Gallego. Paredes.

ARADOS y cultivadores tractor, todos sistemas, rodillos, rastras, riegos aspersión para tractor, motores, guadañadoras, segadoras de acero "El Ciervo", respigadoras, piezas de recambio. Almacenes Pinacho.

Pérdidas

EXTRAVIADO perro pastor rojo oscuro, rabo corto, gratificaré a quien le entregue. Elicio López. La Vid de Ojeda. Palencia.

PERDIDA reloj pulsera señorita Duvard. Se gratificará. República Argentina, 13, tercero, izquierda.

Trabajo

NECESITO conductores para ómnibus, cobradores y mecánico para coches de línea, bien retribuído, preferible los que hubieran desempeñado dicho cargo. Automóviles Aja.

OBRERO agrícola necesito, facilitándole vivienda. Baños de Cerrato. Angel Paredes.

SE NECESITA una chica para Madrid. Teléfono 3549.

SE NECESITA muchacha mayor para cocina. República Argentina, 6, tercero, derecha.

NECESITO chico desde 18 años, para huerta. Huerta Los Hoyos. Eutiquio Diez.

CHICA servir necesita matrimonio solo. Menéndez Pelayo, 13, primero.

NECESITO asistenta joven. Doctor Aguayo. Mayor, 70, segundo.

SE NECESITA mozo para almacén de vinos. Casado del Alisal, 24.

MOZO almacén con informes, se necesita. Uralita. Avda. José Antonio 17. Palencia.

SE NECESITA chico de 17 años para industria. Informarán esta Administración.

PRECISAMOS pantaloneras y pieceros. Trabajo fino. Manufacturas Poza. Sastrería.

NECESITO cocinera, buen sueldo. Hotel Valenciaga. Reinosa.

PASTOR necesito, de San Pedro en Adelante. Benigno Cardeñosa. Saldaña.

MATRIMONIO un hijo precisa asistenta. Mercería Azul.

PASTOR con ayuda para finca, necesito. Francos. Revenga.

SE OFRECE tractorista. Martín Calleja, 23. Barbería.

NECESITO regador, no importa sea de edad. Cid, 7.

SE OFRECE ayudante de chofer, carnet de primera, 24 años. Informes, Bar Agujero.

Traspasos

TRASPASO sastrería y pañería acreditada y céntrica. Guardo. González Valdizán.

TRASPASO tienda ultramarinos. Informes, Almacenes Palencia.

SE TRASPASA cambio de novelas, por no poderlo atender. Carretera Santander, núm. 30.

VENDO o traspaso panadería doscientos kilos, facilidades. Grajal de Campos (León). Teodosio Carnicero.

Varios

TUBOS cemento, gres y fibro-cemento, precios interesantes. Materiales de construcción Pastor. Palencia.

ESCALERAS y trabajos esmerados en piedra artificial para pisos y decoraciones. La Hortensia. 5.

VENDEMOS 3 ensacadoras, una Urbón, dos Barrios, 4 carros buen uso, segadora Deering, 600 cántaros de vino. Cooperativa Villamorco.

VENDO 300 metros varilla de cuatro milímetros; máquina segar Ajuria, rodillo; dos carros de varas; desgranadora de maíz; arados varios tipos y atalajes. Mariano Prieto, 1.

SE VENDE carriola 4.000 kilos y parejada. Andrés Baldeón. La Serna.

VENDO casa de comestibles, caballo y carro para recorrido de seis pueblos, sacos vacíos de azúcar y patateros. Gervasio. Barriosuso de Valdavia.

VENDEMOS rebaño ovejas, dos segadoras, motor Rex 2 caballos. Hermanos Fidalgo. Villelga.

VENDO coche de niño nuevo y vestido Primera Comunión, muy baratos. Teniente Velasco, B, primero.

Vehículos

VENDO Vespa y sidecar. Ave María, tardes. Gerardo Rodríguez.

SE VENDE coche niño, moderno. La Paz, 6, tercero, A.

VENDO moto Terror. Manuel Rivera, número 10, cuarto, centro.

Ventas

VENDEMOS portonera de 3x3, con dos puertas accesorias. Avenida Valladolid, 43.

VENDO vestido primera comunión niña. Panaderas, 18, primero.

VENDO traje comunión niño. Casas del Hogar, 19, segundo, izda.

CEMENTOS, calidad y precios "Arroyo". Teléfonos 2062, 3456, 1519.

PUERTAS, ventanas, precios económicos. Hernando. R. Argentina, 7.

PATATAS de siembra, pidalas a Joaquín Aguado, almacén. Avenida Valladolid, 20. Teléfono 1560.

SEMILLA de maíz híbrido PIONEER, gran rendimiento. Estrada, 33. Teléfonos 3790-262. Palencia.

DORMITORIOS, comedores, salas de estar, muebles en general. El Trust del Mueble. Detrás del Gobierno Civil.

SE VENDEN 60 chopos lombardos. Agustín Herrero. Renedo de Valdavia.

JOSE M.ª de la Sierra González, vende o arrienda sierra mecánica con carnet de maderista, molino de piensos y vivienda con cuadra y almacenes y una huerta de una hectárea, todo libre, situado en La Piedad, de Herrera de Pisuerga. Para verlo y tratar, con su dueño.

VENDO 200 cántaros de vino clarete. Hilarino Garrido. Castrillejo.

VENDO traje primera comunión niño. Extramuros del Mercado, número 1. Toñi. Modista.

M.C.D.2022

NOTICIAS de MADRID

Se va a constituir un club atlético femenino
Formación profesional acelerada para la mujer
Una escuela oficial de peluqueros de señoras

MADRID.—(Crónica de ARGOS especial para nuestro diario. Prohibida la reproducción).

Por primera vez, este año, participan las mujeres en las pruebas de atletismo de los actuales Campeonatos Nacionales Universitarios. Se trata de un grupo de 53 jóvenes y, por cierto, bellas señoritas estudiantes, que desde el pasado mes de noviembre vienen preparándose para esta competición. Durante el medio año transcurrido han dedicado tres días de la semana, y tres horas cada uno de estos días, a los correspondientes ejercicios físicos, habiendo conseguido una preparación altamente satisfactoria, sobre todo en carreras, vallas y saltos.

La iniciativa partió del S. E. U. y la supervisión ha estado a cargo del campeón nacional Lombao (primer clasificado en decathlon en los Juegos Iberoamericanos), el cual ha manifestado que la mujer es más constante y entusiasta que el hombre en los entrenamientos, y que próximamente se constituirá un club atlético femenino, aunque en un principio sólo participen en él las muchachas universitarias; pero con el tiempo, no mucho tiempo por cierto, la presencia de la mujer española en las pruebas de atletismo dejará de ser lo insólita que hoy resulta.

También para la mujer ha llegado la formación profesional acelerada. Hay varias escuelas en Madrid dedicadas a tal cometido. Las últimas de que se ha dado noticia son la de la Obra Sindical de Formación Profesional y la del Consejo Nacional de Mujeres de Acción Católica, esta última en cuanto a formación hogareña.

El curso acelerado de la Obra Sindical de Formación Profesional que ahora se realiza durará cuatro meses para montadoras conexionadoras de radio y televisión, y nueve meses para secretarias. Las cuarenta plazas para aspirantes a secretarias y las quince plazas para las que quieren ser montadoras han sido cubiertas mediante examen, entre mujeres de 18 a 40 años de edad, en el Taller Escuela Sindical de Oficios Femeninos. Durante el tiempo de formación reciben un jornal diario de 40 pesetas y la comida.

Los cursos que ahora se han iniciado en un anexo de la parroquia de San Diego, denominado «La Casita», en Vallecas, están destinados a dar enseñanzas de cultura general y de formación de hogar a mujeres casadas de menos de cuarenta años de edad. Se enseña a leer a las que no saben y reciben todas formación religiosa, familiar y doméstica, con clases de cocina, plancha, medicina de urgencia, etc. Las clases se dan los lunes y viernes por la tarde.

Dado el carácter de asistencia social y benéfica de este tipo de instituciones, no sólo se enseña gratuitamente a las mujeres, sino que les son dispensadas varias atenciones, como las de visitar a las enfermas, tratar de resolverles problemas laborales en sus familias, facilitarles a precios reducidos patrones de ropa, rifar entre las alumnas los platos de cocina y recoger en una habitación con juguetes y al cuidado de una vigilante a los niños pequeños hijos de las cursillistas mientras éstas se encuentran en las clases.

La Dirección General de Enseñanza Laboral, del Ministerio de Educación, ha creado la primera Escuela Oficial de Peluqueros de Señoras, con la colaboración de la correspondiente agrupación sindical. Seguirán estableciéndose escuelas oficiales en Barcelona, Santander y otras provincias. Tienen por finalidad dar prestigio e importancia esta profesión en España y colocarla a tanta o mayor altura como la que haya alcanzado en otros países.

Ya existía una escuela sindical de peluquería, pero los alumnos eran escasos. Preferían asistir a academias particulares, donde en poco tiempo aprendían el oficio, aunque sin la completa formación que requiere una actividad tan delicada. Desde ahora tales academias no podrán conceder ningún título. Los únicos legales serán los de oficiales peluqueros extendidos por la Escuela Oficial. Los estudios y prácticas comprenden tres años, con clases diarias de nueve a una y de cuatro a ocho, y las asignaturas básicas de la profesión más las complementarias de cultura general, idiomas, dibujo, prácticas elementales de física y química y dermatología.

«EL PUBLICO ES LO DE MENOS»

PABLO SERRANO
cree que el artista debe seguir sus propios impulsos

En su actual exposición madrileña presenta «nueve bóvedas para el hombre»

Su última... experiencia: decoración de escaparates

Por María Rosa GARRIDO

Pablo Serrano.—(Foto Europa Press)

La barba pelirroja y puntiaguda de uno de los más revolucionarios escultores españoles, Pablo Serrano, aparece rojiza y crespa, a la luz potente de los focos. El escultor turolense y la pintora Juana Francés han abierto al público su primera exposición madrileña del año, montada en Galería Biosca. Una exposición en la que lo obsurdo o lo genial, ¿quién lo sabe?, pueden estrecharse la mano como verdaderos amigos, una exposición en la que las no formas de la escultura, junto a los no temas en los óleos de la pintora, se unen complementan y ambientan mutuamente. Las nueve esculturas de bronce pintado que Pablo Serrano presenta parecen, a primera vista, secadores de pelo de pies cortos y macizos. El público se deshace en cábalas y preguntas. Hay comentarios de todo tipo y los habituales chistes y las reflexiones sabrosas.

—¿Qué nombre reciben sus esculturas don Pablo?

—«Bóvedas para el hombre o «Bóvedas luminicas» porque su interior bruñido y brillante se asemeja a un corto túnel de oro.

TRABAJADOR INFATIGABLE

—¿Qué camino ha seguido para realizarlas?

—Como escultor he pretendido reducir el elemento material al servicio expresivo de mis ideas.

—Y, ¿cuáles son éstas?

—Haciéndome eco de la frase de Aranguren «el hombre se aboveda», he pretendido plasmar ese encorbamiento que la naturaleza humana siente con los años. Solamente desde esos espacios lumínicos donde radica la inteligencia, podemos iniciar el diálogo de entendimientos.

—¿Cree que el público cala en ese diálogo que usted intenta plasmar?

—Si cala o no cala, poco importa. Al artista le interesa seguir sus propios impulsos; el favor del público o la repulsa, están en segundo plano. Lo contrario es traicionarse, ser un falsario, un...

La flema característica de Pablo Serrano se desborda como un río. La barba y el bigote aprisionan entre sus pelos rojizos una mueca amarga y de asco. Al escultor «académico» hasta 1940 y barroco y expresionista a partir de esta fecha, la idea de no ser fiel a Pablo Serrano escultor, le subleva. Juana Francés, su compañera de exposición y de Estudio añade:

—Cada obra arranca a Pablo muchas horas de trabajo, insomios y algún que otro suspiro. Veo todos los días cómo trabaja y sé lo que hace. Es incansable, creo que jamás puede llegar al amodorramiento, ni al amaneramiento. Es un espíritu inquieto que una vez alcanzada una meta busca otra, y otra y otra.

DECORADOR DE ESCAPARATES

En el historial artístico de Pablo Serrano hay de todo: trabajos de imaginería, esculturas en hueco, obras con lenguaje de herramientas en el corte de la madera, en alambre de acero calibrado, en bronce, en hierro, en piedra y en mármol. En todo, porque el estilo dislocado de este escultor español, admite la máquina vieja y oxidada de coser, la caja o la silla. Su última experiencia ha sido la decoración de escaparates de unos céntricos almacenes madrileños bajo el reclamo fresco y ensoñador de la primavera.

—Los escaparates han sido para mí una experiencia no vivida. Marché a Nueva York y casi no tuve tiempo de repasar lo que allí había dejado.

—Sin embargo la idea de un Pablo Serrano decorador de escaparates ¿le agradó o no?

—No solamente me agradó, si no que creo que los artistas, o los que nos preciamos de serlo, no debemos alejarnos de estos medios. Es la vida y la misma sociedad las que lo exigen.

El público se lleva a Pablo Serrano desde el rincón de los óleos donde estamos, hasta donde descansan, como cabezas gigantes, sus nueve «Bóvedas para el hombre». Nuevos diálogos y nuevas aclaraciones. Oigo su voz a lo lejos que dice

—En el fondo, el hombre no es ni más ni menos que el animal en busca de la cueva para su refugio. Durante la vida, el hombre no hace más que ir conformando su propia bóveda. La definitiva. La que no habrá escultura ni artista que modifique.

«EUROPA PRESS»

La perniciosa influencia de Guillermo Tell

Budapest, 7.—Los médicos húngaros han advertido a la compañía de televisión del Estado sobre la conveniencia de no repetir la serie de películas sobre Guillermo Tell.

A comienzos del año en curso, la televisión húngara difundió 13 películas sobre el héroe suizo.

Señalan los médicos que en el mes de abril 25 pequeños «Guillermo Tell» tuvieron que ser operados en el hospital de Oftalmología de Budapest.

Nixon ha comprado un apartamento en la Quinta Avenida (135.000 dólares)

Nueva York, 7. — El ex-vicepresidente Richard Nixon, ha comprado un apartamiento valorado en 135.000 dólares en la Quinta Avenida de Nueva York.

Un portavoz de la inmobiliaria que vendió el piso, ha declarado que Nixon pagará 10.000 dólares anuales como gastos de mantenimiento del apartamiento, de doce habitaciones, con cinco baños, cuyas ventanas dan al Central Park.

El edificio es el mismo en que el gobernador Nelson Rockefeller compró también otro piso.—Efe.

Colaboradores de DIARIO-DIA

ASOCIACIONES Y CRITERIOS

Por Eusebio García Luengo

INSISTIENDO en algunos aspectos de la amistad a los que aludí días pasados, se dice con frecuencia que la enemistad entre literatos es más virulenta que entre individuos de otras dedicaciones. No me lo parece así. Puede ocurrir, en cambio, que en la vocación o en el oficio literarios —acaso se dé el uno sin la otra— se halla comprometida la personalidad entera y, en consecuencia, las posiciones intransigentes, los juicios adversos, las negaciones de la obra ajena llevan consigo la propia afirmación.

Estar contra o frente a alguien determinado —sin salir de las manifestaciones literarias —implica a veces en el escritor su propia declaración de principios, no sólo estéticos, sino de total manera de ser, pues la diferencia fundamental con las restantes disposiciones profesionales estriba precisamente en que ser escritor no constituye de raíz una profesión, aunque pueda serlo legítimamente, sino una condición de la persona, una actitud mucho más abarcadora y también más difusa.

Por eso la incomprensión de algunos es tan positiva como la amplitud comprensiva de otros. Depende del carácter de cada cual y del destino de su obra. Se hagan o no demostraciones explícitas, se lleven o no a cabo condenaciones o aprobaciones, la personalidad y el estilo de cada escritor las suponen y contienen, lo cual no es obstáculo para las naturales cortesías y reconocimientos ante los demás. Probablemente puede decirse lo mismo de la amistad y enemistad entre personas dedicadas a cualquier otra tarea del espíritu o actividad que tenga la pretensión de influir en los otros, se trate de pensadores, poetas o políticos.

Aquí no puede haber intereses gremiales, sino modos de entender el mundo y la vida. Algunos creen que tales diferencias no afectan a ciertas solidaridades necesarias con fines crematísticos, lo cual es harto discutible, porque incluso el sentido de la ganancia viene a ser consustancial a cada modalidad literaria. Cuantas veces leo o escucho las apelaciones a ciertas hermandades en razón de dichas profesiones, presuntamente afines se me antoja mero engaño y ficción. Pues el fundamento de muchas de esas actividades estriba, como antes apunté, en distinguirse frente a algo que, pareciendo pertenecer al mismo género, resulta bien diferente de raíz y de propósito. Repito que aquí, en rigor, no hay género, sino espíritus.

Así, un poeta podrá ser muy respetuoso, cristiana, humana y socialmente con otro poeta, pero su deber de hombre religioso y de ciudadano no va más allá y puede compartirlo asimismo con millones de seres. El otro poeta es un prójimo igual que cualquiera, lo que no quita para que pueda ser también lícitamente su enemigo poético, sin dar a la expresión, por supuesto, ninguna gravedad. Por el hecho de existir ambos están enfrentados o, con otras palabras responden a distintas tendencias y concepciones. Y entonces pueden aparecer pasiones que no apruebo, pero sobre las que no conviene engañarse tampoco con actitudes explícitas de benignidad abstracta que casi siempre he visto desmentidas en la realidad.

Es preciso reconocer que los escritores se asocian por el único camino natural, que vale tanto en este caso como decir espiritual: el de sus profundas concordancias. Las demás asociaciones que no sean simplemente administrativas o fundadas sobre superficiales coincidencias de intereses menudos o de costumbres —tales las que llevan a ser socio de un casino, es decir, meramente episódicas— fracasaron pronto.

Fracasaron, en efecto, apenas se debatió algo esencial. En otros casos, aquellas asociaciones habían encubierto, bajo rótulos de apariencias puramente espiritualistas —¿y en qué consistiría esto, si no se trata de una asociación religiosa?— su servidumbre a unos intereses políticos. La legitimidad de los cuales ya depende de factores harto variados y complejos, pero no exclusivamente literarios, pues tampoco se sabría con certeza en qué podría consistir ello.

Volviendo a las amplias y espontáneas amistades, ¡Cómo evolucionan a través de la edad! Desaparecen algunos amigos y aparecen otros, con arreglo a las apetencias del alma y a las necesidades de diálogo cordial. ¡Y qué difícil resulta éste la mayoría de las veces!

Hay personas que parecen carecer de intimidad o que aquella que poseen no casa con la nuestra. El eco de nuestras preocupaciones no resuena en aquél vacío. Y lo que nos mueve a ellas no nos importa ni logra calar en nosotros. A su vez, nuestras preocupaciones permanecen cerradas y sin comunicarse por un especial instinto que nos avisa de que no podrán ser atendidas.

¡Cuántas veces ocurre que, hablando con alguien en grupo, en conversación más o menos general, hemos sentido temor de quedarnos solos, aunque fuese por unos instantes, con aquella persona! E incluso entre personas de profesión afín, las disonancias tal vez sean más terribles. En alguna ocasión, hablando con un escritor de indudable mérito, me he dicho: «Que Dios no me lo depare como compañero de largas horas, en que yo necesite de confidencia y consuelo». Lo mismo seguramente que él se diría de mí, que, además, no tengo mérito. Pues lo que hacemos en realidad y en último término siempre es confesarnos y esto incluso aquellos que presumen constantemente de no hablar de cosas personales e íntimas.

(Copyright PYRESA.—Prohibida su reproducción)

COOPER, DISPUESTO PARA SITUARSE A 280 KILOMETROS, SOBRE LA TIERRA

REPORTAJES "DIARIO-DIA"

Viajará en una cápsula mercurio y llevará una cámara de TV. de tres kilos de peso

El próximo hombre que Norteamérica va a lanzar al espacio, el astronauta L. Gordon Cooper, está preparándose para su próximo recorrido en órbita. Los ingenieros están perfeccionando el cohete Atlas que le impulsará en su cápsula Mercurio a una altura de 280 kilómetros sobre la Tierra. El lanzamiento tendrá lugar en Cabo Cañaveral.

Se han efectuado más de 100 modificaciones en la cápsula espacial y en su contenido, después del venturoso recorrido de seis órbitas del astronauta Walter M. Schirra, el día 3 de octubre de 1962.

El comandante Cooper, de las Fuerzas Aéreas, proyecta efectuar un recorrido mínimo de 15 órbitas y quizás hasta 22, durante un recorrido en órbita de hasta 34 horas de duración. Intenta regresar a la Tierra amarando en el Océano Pacífico, cerca de la isla de Midway, como el capitán de fragata Schirra, cuya cápsula amaró a 3,9 kilómetros de distancia del punto previsto, después de un recorrido espacial en órbita de más de 240.000 kilómetros.

La cápsula Mercurio contendrá cuatro kilos de agua y 2,3 kilos de hidróxido de litio para remover el dióxido de carbono y otras impurezas del oxígeno utilizado.

Más de 45 kilos del equipo utilizado en las anteriores misiones en órbita de los Estados Unidos han sido retiradas de la cápsula espacial del astronauta Cooper. Están incluidos en ellos el periscopio de 34 kilos, un transmisor de radio extra, un sistema de control sobrante y un registrador de temperatura.

Uno de los nuevos instrumentos principales es una cámara de televisión de 3 kilos de peso. Esta permitirá a alguna de las estaciones de seguimiento observar al comandante Cooper en las pantallas de TV de circuito cerrado, cuando éste la sobrevuele. La Administración Nacional de Aeronáutica y el Espacio, tiene proyectado distribuir a las redes comerciales cintas de TV del astronauta, durante el vuelo.

Aunque la cápsula espacial se encontrará muy por debajo de las fajas de radiación de Van Allen que rodean la tierra, irá equipada con contadores Geiger para medir la radiación en el recorrido de la órbita.

El traje de presión del astronauta está equipado con cuatro pequeños detectores de radiación. Un filmpack sensible va montado en el interior de la cápsula espacial. Dos contadores de radiación han sido instalados en la sección de retrocohetes en el exterior de la cabina.

El comandante Cooper comerá alimentos deshidratados en órbita después de haberles añadido agua para reconstituirlos. También consumirá el mismo tipo de bocadillos que consumieron los otros astronautas en el espacio.

Médicos especialistas vigilarán muy estrechamente su estado físico y emocional mediante conversaciones por radio en los dos sentidos y los informes automáticos emitidos por los instrumentos destinados a medir sus latidos de corazón, presión sanguínea, respiración y temperatura.

El lanzamiento de la combinación Atlas-Mercurio desde Cabo Cañaveral se espera que siga la pauta establecida por John Glen en febrero de 1962.

Helicópteros, embarcaciones menores y vehículos de emergencia, se encontrarán en estado de alerta para el caso de un fallo en la plataforma de lanzamiento. Si la cápsula espacial no entrase en órbita después del despegue, buques de la Armada de los Estados Unidos en medio del Atlántico estarán dispuestos para el salvamento del astronauta Cooper. El buque nodriza estará situado en el Atlántico oriental y un tercer buque se estacionará cerca de las Islas Canarias, preparado para recogerlo si fuese necesario.

Si hubiera que tomar la decisión de finalizar la misión después de una órbita, el comandante Cooper accionaría sus retrocohetes y caería a la mar cerca de un portaaviones situado a 400 kilómetros al Este de Bermuda.

La trayectoria en órbita de la cápsula Mercurio volverá a repetirse después de la décimoquinta órbita. Es decir, la décimosexta órbita seguirá el mismo recorrido que la primera, y así sucesivamente. Por lo tanto, el portaaviones podrá también recoger al comandante Cooper después de su décimosexta órbita.

Si permaneciese en vuelo, deberá realizar determinados ejercicios previstos durante la segunda órbita para mantener la debida tónica muscular. Estos ejercicios desentumecedores se repetirán en la quinta y posiblemente en la octava órbita. Antes y después de cada periodo, utilizará un termómetro bucal, el primero de que se servirá en vuelo un astronauta del proyecto Mercurio.

En caso de que al comandante Cooper se le ordene poner fin a su misión después de la segunda órbita, dos destructores de la Armada se encontrarán estacionados a 800 kilómetros al Este de Cabo Cañaveral. También se encontrarán en posición para recogerle después de 17 órbitas.

Después de un recorrido de 22 órbitas, se encontrarán un portaaviones y dos destructores más a 96 kilómetros del mar de Midway, para recoger al astronauta y recuperar la cápsula espacial.

Durante el vuelo, el astronauta Cooper soltará un globo de color naranja brillante amarrado al extremo de un largo cable. Registrará sus observaciones ópticas y medirá también la «resistencia» atmosférica ejercida sobre el globo antes de soltarlo y perderlo.

El buque de mando «Coastal Sentry» estará estacionado al Sur del Japón para comunicar con la cápsula espacial en tiempos comprendidos entre las órbitas sexta y novena.

El comandante Cooper tiene pensado descansar durante el tiempo comprendido entre las órbitas novena y décimoquinta.

Se le ha indicado que tome fotografías de la luz zodiacal con una cámara de 35 milímetros que pesa 1,8 kilogramos. Las fotografías tomadas con su rápido objetivo puede que permitan a los científicos determinar si la luz es producida por la reflexión de nubes de polvo, inmediatamente después de la puesta del sol o inmediatamente antes de su salida.

Tomará fotografías de la tierra con una cámara de 70 milímetros y medirá también la intensidad de la luz estelar con un instrumento adecuado.

Una vez haya sido recogido, el astronauta Cooper tiene ordenado descansar durante dos días a bordo del buque, tras lo cual volverá a Cabo Cañaveral para su conferencia televisada de Prensa, en la que describirá sus experiencias en el espacio.

T.V.E.

PROGRAMAS PARA EL DIA 8

Programa de sobremesa.—2'00: Carta de ajuste (Rapsodia húngara número 2, de Listz). — 2'15: Presentación.—2'17: Sólo para hombres.—2'30: Panorama.—2'45: Plaza de España.—3'00: Telediario (primera edición).—3'25: Cotizaciones de Bolsa.—3'30: La tortuga perezosa (programa de humor).—4'00: Final del programa de sobremesa.

Programa de noche. — 6'15: Carta de ajuste. (El último disco de la orquesta Werner Muller).—6'30: Escuela TV. (Historia de las cosas: el pararrayos).—6'45: Academia TV. — 7'30: Universidad TV. (Aula I: un problema de Derecho. Aula II: la paz y Europa).—8'00: Platea («El puñal del godo»).—8'30: Bonanza (telefilme de largo metraje. Hoy, «Muerte al amanecer»).—9'25: El tiempo.—9'30: Telediario (segunda edición).—9'45: Enviado especial.—10'15: Esta es su vida.—10'30: Vuelta Ciclista a España (octava etapa). — 11'00: Esta noche... ópera («El Barbero de Sevilla»). 11'45: Telediario (última edición).—12'00: Hoy dirige (León Klimovsky). — 12'15: Versos a medianoche («Tierra adentro»). Momento musical («Sonata en sol menor»). Del Padre Soler, meditación.—12'30: cierre.

NO-DO DE SUCESOS

Un loco armado de un rifle sitió en una escuela a la maestra y 32 niños

Vuelca un camión en Pamplona ocasionando heridas a diez personas

Dos jóvenes campesinos italianos resuelven un pleito a tiros

UN LOCO ARMADO DE UN RIFLE SITIO EN UNA ESCUELA A LA MAESTRA Y 32 NIÑAS

Nimes (Francia), 7.—Un loco, armado con un rifle de repetición, ha tenido sitiados y aterrorizados en una escuela y por espacio de dos horas, a una joven maestra y a sus treinta y dos discípulas hasta que la policía consiguió abatir a balazos al demente.

El asedio que el perturbado, Robert Terrain, agricultor de 37 años de edad, puso al colegio, comenzó con el destrozo de un automóvil, a golpes de piqueta, perteneciente a la profesora llamada Janne Malaplate, que estaba aparcado frente al centro docente. Después de haber destrozado el coche, el alienado, empuñando el rifle se dirigió a la escuela y gritó:

«Saquen a los niños fuera para que pueda matarlos. Yo soy el verdugo».

Terrain se acercó más a la casa e intentó forzar la puerta que había cerrado y atrancado la profesora. La señorita Malaplate intentó calmar a sus alumnos y discípulos, mientras el loco, al no poder derribar la puerta a culatazos, rompió el cristal de una ventana con el cañón del arma, al tiempo que gritaba como un energúmeno que «quería matar a todo el mundo».

Entretanto, llegó la policía que intentó reducirlo y, al no poder lograrlo, hizo dos disparos sobre Terrain que cayó muerto. Las gentes de Treslepuis, localidad cercana a Nimes donde ha ocurrido el hecho, se preguntan por qué este hombre estaba libre cuando ya ha dado varios «espectáculos» de violencia que evidencian su demencia peligrosa.—Efe.

VUELCA UN CAMION OCASIONANDO HERIDAS A DIEZ PERSONAS

Pamplona, 7.—Diez heridos, la mitad de ellos de carácter grave, han resultado en accidente de carretera al volcar el camión en que viajaban.

El hecho ocurrió en el camino que va de esta población al pueblo de Artao. El camión P-4.883, que conducía Florencio Pérez López, propiedad de una empresa privada, al entrar en una curva se salió de la carretera y volcó a consecuencia de haberse agarrotado la dirección y quedar sin gobierno.

La mayor parte de los ocupantes del vehículo resultaron heridos. Son obreros de la empresa.

Recogidas las víctimas en otros automóviles y trasladados a esta capital, fueron curados de urgencia en una clínica. Los heridos graves son: Félix Ochoa Sánchez, de 20 años; Manuel Ruiz Martínez, de 18; José María Velasco, Miguel, de 17; Miguel Marín Vélez, de 30 y Luis González Pérez, de 29 años. Todos ellos vecinos de Pamplona.—Cifra.

DOS CAMPESINOS ITALIANOS RESUELVEN UN PLEITO A TIROS

Reggio Calabria (Italia), 7.—Dos jóvenes campesinos de esta ciudad, Giovanni Rotolo y Giuse Luccisani, decidieron resolver mediante duelo a pistola una cuestión de honor, al parecer, derivada de un asunto económico.

Mientras los habitantes de la ciudad huían despavoridos del escenario de la disputa, ambos jóvenes se intercambiaron numerosos disparos de los que Rotolo resultó alcanzado cinco veces en la cabeza muriendo en el acto. Luccisani, también resultó herido y se entregó a las autoridades.—Efe.

ANCIANA ATROPELLADA Y MUERTA POR UN TURISMO EN PAMPLONA

Pamplona, 7. — Ha resultado muerta por atropello de un automóvil de turismo la octogenaria Vicenta Ozcoibi Villava. El accidente ocurrió en la carretera de Pamplona a Zaragoza y el vehículo matrícula B-27.579 lo conducía Andrés Garciarena, de 31 años de edad. La desgracia fue inevitable porque la anciana intentó atravesar la calzada sin poner atención si avanzaba algún vehículo y surgió inesperadamente ante el automóvil.—Cifra.

UN INDUSTRIAL ZAMORANO MUERTO EN ACCIDENTE DE AUTOMOVIL

Zamora, 6.—Ha fallecido en accidente automovilístico el conocido industrial de esta capital don Juan Prieto, propietario del Café Lisboa.

El rumor de su muerte en accidente comenzó a circular por Zamora alrededor de las diez de la noche. A las once y media se pudo comprobar que, efectivamente el coche en que viajaba don Juan Prieto había sufrido un despiste, al parecer por fallo en la dirección y había dado tres vueltas de campana por un terraplén.

El coche iba conducido por su propietario, cuya identidad se desconoce, pero que, se dice, es representante de una casa de helados. For el momento, no se conocen más circunstancias.

El accidente ocurrió en la carretera de Cubo del Vino a Villamor de los Escuderos, término de el Maderal, en el partido de Fuentesaúco.—Cifra.

BILLARISTA HERIDO

Lisboa, 6.—El conocido billarista español José Padrós Giró y el vicepresidente de la Federación Española de Billar, Antonio Ventura Riba, han resultado heridos en accidente de automóvil sufrido junto a la ciudad de Villafranca de Xira, a 20 millas de Lisboa. Fueron transportados al hospital de Santa María en estado grave. Padrós se encontraba inconsciente.

Terminó tercero en el campeonato europeo de billar a una banda, que terminó ayer y se encontraban en camino de vuelta hacia Barcelona.

SIGUE EN GRAVE ESTADO

Lisboa, 7.—Continúa en grave estado el jugador de billar José Padrós Giró, España, tercer clasificado en el campeonato europeo de billar a una banda, recientemente celebrado en Lisboa.

Padrós resultó herido en un accidente de automóvil cuando regresaba a Barcelona, donde reside.

En Villafranca de Xira, el automóvil conducido por Padrós que iba con Antonio Ventura Riba, vicepresidente de la Federación Española de Billar, embistió a una furgoneta.

Ambos fueron trasladados al hospital de Villafranca de Xira y posteriormente al de Santa María, de Lisboa.

El estado de Ventura Riba es menos grave.—Efe.

M.C.D.2022